VISALAANDHRA Phone No. 5301 ఉదయం ★ ★ Regd No. H, 203

విశాలాంధ్ర

వందా వివరాలు
దివన్మతికి 12 పెపలు, ఆదివారం వంచిక 15 పైపలు

	ఏజంటుద్వారా		పోస్టుద్వారా
సంవత్సరానికి	రు. 44–00	—	రు. 58–00
6 నెలలకు	22–00	—	29–00
3 నెలలకు	11–25	—	14–50
నెలకు	3–75	—	5–00

సంపుటి 20 సంచిక 163 | విజయవాడ 20-9-1970 ఆదివారం | 8 పేజీలు 15 పై.

నూతన శాసనసభలో 16 గురు బ్రహ్మచారులు

తిరువనంతపురం, సెప్టెంబరు 18

కేరళ నూతన శాసనసభలో 18 మంది బ్రహ్మచారులు వెంబడి. వీరంతా బ్రహ్మచారులుగానే వుండరు. ఎంపీలుగా ఇంకా రాజకీయాల్లో మంచి గుర్తింపు పొందాలన్న తపనతో వుంటారు. వీరిలో ఇంతవరకూ ఎన్నడూ ఇరవయి మంది బ్రహ్మచారులు లేరు.

నూతన శాసనసభలో కాంగ్రెస్‌పార్టీకి చెందిన బ్రహ్మచారులు ఏడుగురు వుంటారు.

కొద్ది రోజులలో కేరళలో సుస్థిర ప్రభుత్వం ఏర్పాటు

మార్క్సిస్టు భ్రమంట్‌తో ఏ పరిస్థితిలోనూ చేరేది లేదని కేరళ కాంగ్రెసు స్పష్టీకరణ

కొట్టాయం, సెప్టెంబరు 19

మార్క్సిస్టుపార్టీ కేరళలో ప్రభుత్వం ఏర్పాటుచేస్తే మీరు చేరతారా? అన్న పత్రికా విలేకరుల ప్రశ్నకు సమాధానమిస్తూ కేరళ కాంగ్రెసు అధ్యక్షులు శ్రీ కె. యం జార్జి దానిని, పరిశీలించే సమస్యకూడా లేదని చెప్పారు. కేరళలో ప్రజాతంత్ర ప్రభుత్వం ఏర్పడుతుందన్న ఆశాభావాన్ని ఆయన వ్యక్తపరిచారు. ఆ ప్రభుత్వానికి ప్రతిపక్షంలో వుండి తమ సహకారాన్ని ఇస్తామని శ్రీ జార్జి తెలియచేశారు.

కమ్యూనిస్టు పార్టీ నాయకత్వాన గల ఐక్యసంఘటనలోని అన్ని ప్రజాస్వామ్య పార్టీలూ ప్రజాతంత్రశక్తులపైన విలంబితాయని తాను నమ్ముతున్నానని చెప్పారు.

కమ్యూనిస్టు - ముస్లింలీగ్ ఏర్పరచే ప్రభుత్వంలో కాంగ్రెస్ భాగస్వామిగా చేరుతుందని తాను భావించటంలేదని శ్రీ జార్జి చెప్పారు. కేరళలో ప్రభుత్వ ఏర్పాటుకు కాంగ్రెసు తమ వంతు కర్తవ్యాన్ని నెరవేర్చాలని ఆయన అన్నారు.

భవిష్యత్తులో తమ పార్టీ పైకి రాకుండా గురించి ప్రస్తావించగా, ఎదిరిస్తుంది ఏ రూపం ధరించుకుంటుందో చూడాలని శ్రీ జార్జి అన్నారు. కాంగ్రెసు, కమ్యూనిస్టుపార్టీలు ప్రభుత్వాన్ని ఏర్పరచకపోతే ప్రస్తుత సమస్య అని ఆయన అన్నాడు. కమ్యూనిస్టు పార్టీ ఏర్పరచే ప్రభుత్వాన్ని కాంగ్రెసు బహిష్కరించటం లేదో కూడా చూడాలని అన్నారు.

సిండికేట్ తరఫున శ్రీ కృష్ణన్ నామినేషన్ వేశారు

తిరువనంతపురం సెప్టెంబరు 18

తిరువనంతపురం జిల్లా సిండికేట్ కమిటీ కార్యదర్శ కన్వీనర్ శ్రీ ఇలార్ కృష్ణన్ నేడు సిండికేట్ అభ్యర్థిగా నామినేషన్ వేశారు.

ఓటర్ల సంఖ్యలో ఎన్నికల అధికారిగా వ్యవహరిస్తున్న తిరువనంతపురం జిల్లా కలెక్టర్ ముందు ఇండిపెండెంట్ అభ్యర్థిగా శ్రీకృష్ణన్ నామినేషన్ పత్రాలు దాఖలు చేసి ఓడిపోయారు.

శ్రీ కృష్ణన్ ఒక ప్రకటనచేస్తూ సిండికేట్ అభ్యర్థిగా నామినేషన్ ఎందుకు దాఖలు చేయమని మీ మద్దతుదారులు అడిగినప్పుడు ఏమని సమాధానం చెప్పారని ప్రశ్నించగా, ఇందిరాగాంధి నాయకత్వాన్ని బలపరచడానికి అని చెప్పానని తెలియజేశారు.

కాంగ్రెసు 32 స్థానాలను గెల్చుకోవటం ఇందిరాగాంధి నాయకత్వం విజయమని మీరు భావిస్తున్నారా? అన్న మరో ప్రశ్నకు జవాబిస్తూ ఇది ఇందిరాగాంధి నాయకత్వం విజయం కాదని, కాంగ్రెసు - కమ్యూనిస్టుపార్టీ ఐక్యసంఘటనలో ఎర్పడటమువల్ల ఒనగూరిందని తాను భావిస్తున్నానని చెప్పారు.

బద్దలైపోయిన మార్క్సిస్టుల కంచుకోట

కోజికోడ్, సెప్టెంబరు 18

కమ్యూనిస్టుపార్టీ చీలిపోయినప్పటినుండి మలబారు ప్రాంతంపైన మార్క్సిస్టుపార్టీకిగల గుత్తాధికారం విన్న ప్రతిటిపిసి మధ్యంతర ఎన్నికల ఫలితాలతో అంతమైపోయింది.

1965 లో మార్క్సిస్టుపార్టీ దానితో పొత్తు పెట్టుకున్న పార్టీలు 40 సీట్లు, 1967 లో మొత్తం 48 సీట్లుగెలుచుకున్నది.

ఈసారి మార్క్సిస్టుపార్టీ సంఖ్యబల 16 సీట్లను మాత్రమే గెలుచుకున్నది. మిగతా సీట్లు ఐక్యసంఘటన, కాంగ్రెసు గెలుచుకొన్నాయి. ఈప్రాంతంలో ఇద్దరు ఐ.ఎస్.పి. మద్దతు ఇండిపెండెంట్లను మార్క్సిస్టుపార్టీ బలపరిచింది.

1965 లో 26 సీట్లు 1967 లో 23 సీట్లు గెలిచిన మార్క్సిస్టులు ఈసారి 14 సీట్లను పొందారు.

ఈ ప్రాంతంలోని మల్లాపురం జిల్లాలో నున్న పిన్న, కోజికోడ్‌జిల్లాలో ఒకే ఒక సీటు, కన్ననూరు జిల్లాలో ఐదుసీట్లు పాలక్కాడ్‌జిల్లాలో ఎనిమిది సీట్లను మార్క్సిస్టు పార్టీ గెలుచుకున్నది.

ఐక్యసంఘటన, కాంగ్రెసు కార్యకర్తల ఆనందోత్సాహాలు

కొచ్చిన్, సెప్టెంబరు 18

కేరళ మధ్యంతర ఎన్నికలలో వెలువడిన ఫలితాలలో కమ్యూనిస్టుపార్టీ నాయకత్వాన గల ఐక్యసంఘటన, కాంగ్రెసు పార్టీ కార్యకర్తలలో అత్యంత ఆనందోత్సాహాలతో దాని సంబరాలు జరుపుకొన్నారు. రోడ్ల మీద వచ్చిపోయేవారందరికీ స్వీట్లు పంచిపెట్టి, టపాకాయలు కొనితెచ్చి పేల్చి వేడుకలు జరుపుకొన్నారు. కొచ్చిన్‌లో కాంగ్రెసు యువజన కార్యకర్తలు పెద్ద పెద్ద తివర్ణ పతాకాలతో ఊరేగింపుగా వెళ్ళి 'అభివృద్ధి నిరోధక శక్తులు నశించాలి' 'ఇందిరాగాంధికి జై' అంటూ నినాదాలు చేస్తూ ఊరంతా తిరిగారు.

డిపాజిట్లు కోల్పోని కాంగ్రెసు అభ్యర్థులు

కొచ్చిన్, సెప్టెంబరు 19

నిన్నటి కేరళ ఎన్నికలలో ఓడిపోయిన 27 మంది కాంగ్రెసు అభ్యర్థులలో ఏ ఒక్కరూ డిపాజిట్లను కోల్పోలేదు.

మొత్తం 66 మంది అభ్యర్థులలో 32 మంది కాంగ్రెసు పక్షాన ఎన్నికలలో పోటీ చేసిన 6 మంది సి. యం. కె అభ్యర్థులు తమ డిపాజిట్లు కోల్పోయారు.

జ్యోతిబాసుకు సిండికేట్ అభినందనలు!

"కాంగ్రెసే దేశానికి ప్రధాన శత్రువు" — జ్యోతిబాసు ప్రకటన

— By Agreement with Sankar's weekly

ప్రజాతంత్ర శక్తులకు విజయం : శ్రీ రాజేశ్వరరావు వ్యాఖ్య

హైదరాబాద్, సెప్టెంబర్ 18

కేరళ ఎన్నికల ఫలితాలు ఐక్యసంఘటన, కొత్త కాంగ్రెసుకు చెందిన ప్రజాస్వామ్య శక్తుల విజయం-అభివృద్ధి నిరోధక శక్తులకూ, మార్క్సిస్టుపార్టీ పెత్తందారీ, అవకాశవాద విధానాలకు పరాజయం అని కమ్యూనిస్టుపార్టీ ప్రధాన కార్యదర్శి శ్రీదాండాజేశ్వరరావు నేడిక్కడ వ్యాఖ్యానించారు.

ఇన్నాళ్లూ మార్క్సిస్టుపార్టీ నాయకత్వం తమ ఆత్మవిశ్వాసరాహిత్యాన్ని ఆవరణలో విరమించుకొని, ప్రజాతంత్ర శక్తుల పట్ల కక్షతో మాట్లాడటం మానుకుంటుందని ఆశిస్తున్నానని శ్రీ రాజేశ్వరరావు ఎన్నికల ఫలితాలపై ప్రకటనచేస్తూ పేర్కొన్నారు

జగ్‌జీవన్‌రామ్ వ్యాఖ్య

న్యూఢిల్లీ, సెప్టెంబరు 18

కేరళ ఎన్నికల ఫలితాలపై కాంగ్రెసు అధ్యక్షుడు శ్రీ జగజీవన్‌రామ్ వ్యాఖ్యానిస్తూ తమ పార్టీ విధానాలను, కార్యక్రమాలను ఆదరించినందుకు ప్రజలకు ధన్యవాదాలు తెలియజేస్తున్నారు.

మా ఎన్నికల ప్రణాళిక, కార్యక్రమాలు, విధానంపైననే మేము పోటీ చేశాం, అవి మా కార్యక్రమాలకు, విధానాలకు విజయం అని విలేకరులతో మాట్లాడుతూ ఆయన అన్నారు. విజయానికి దోహదంచేసిన మరొక విషయమేమిటంటే ఐకర ప్రజాతంత్ర పార్టీలు సహకారమని అన్నారు.

ప్రజాతంత్రపార్టీకి ప్రధాన్య ఎన్నికలు తాను సహాయపడతాయని ఆయన పేర్కొన్నారు.

ఆటుపంటి ప్రభుత్వానికి కాంగ్రెస్ పార్టీ నాయకత్వం వహిస్తుందా అని ప్రశ్నించగా కేరళ నాయకులతో చర్చించి విషయం తీసుకోవడం జరుగుతుందని అన్నారు. ప్రభుత్వంలో కాంగ్రెస్ పార్టీ పాల్గొనే విషయం స్థానిక నాయకులే నిర్ణయిస్తారు అదే నమూనా నాన్ని శ్రీ జగజీవన్ రాం చెప్పారు.

నిజలింగప్ప వ్యాఖ్య

బెంగుళూరు, సెప్టెంబర్ 18

కేరళ మధ్యంతర ఎన్నికల్లో సిండికేట్ ఓటమిపై వాట్ అధ్యక్షుడు శ్రీ నిజలింగప్ప

(మిగతా 2వ పేజీలో)

రాష్ట్ర ఉభయ శాసన సభల ప్రోరోగ్

హైదరాబాదు సెప్టెంబరు 19

రాష్ట్ర ఉభయ శాసన వభలను ఈ రోజు నుంచి అమలులోకి వచ్చేటట్లుగా ప్రోరోగ్ చేస్తున్నట్లు ప్రభుత్వం జారీచేసిన ఒక ప్రకట ద్వారా తెలియ వచ్చింది.

ముకుందాపురం లోక్‌సభ స్థానంలో కాంగ్రెస్ గెలుపు

త్రిచూర్, సెప్టెంబరు 19

ముకుందాపురం నుండి లోక్‌సభకు ఇటీవల జరిగిన ఉప ఎన్నికలలో కాంగ్రెసు అభ్యర్థి శ్రీ ఎ. సి. జార్జి, మార్క్సిస్టుదాలసరిదిగ్గజమైన అన్నెకుట్టి 21918 ఓట్ల మెజారిటీతో గెలుపొందారు.

ఈ సీటు లోగడ కాంగ్రెస్‌దే. 1967 లో ఈ నియోజకవర్గం నుండి శ్రీ గోవిందన్‌నాయర్ 5 871 ఓట్ల మెజారిటీతో గెలిచారు.

1967 కన్నా ఈ నియోజకవర్గంలో ఈసారి 16 శాతం ఓటరు ఎక్కువ వున్నారు. 80 శాతం ఓట్లు పోలయినవి.

బ్యాలెట్ వివరాలు ఈ క్రింది విధంగా వున్నాయి.

ఓట్లు	624416
పోలైనవి	419831
ఎ. సి. జార్జి (కాం)	203,138
అన్నెకుట్టి (ఇండి)	181 737
రామన్‌కైక్ (ఇండి)	11,546
జార్జి (ఎస్.ఎస్.పి)	6743
చెల్లనివి	13,071

ఈ నియోజకవర్గంలోగల కాననాడ నియోజకవర్గాలను గెలుచుకున్న పార్టీలు ఇవి ఇందులో మొత్తం ఎదు కానసభా నియోజకవర్గాలు వున్నాయి.

తలుకడి	కాంగ్రెసు
కొడకర	కమ్యూనిస్టు
కరంగమూర్	కమ్యూనిస్టు
వడక్కెకర	మార్క్సిస్టు
అంకమాలే	మార్క్సిస్టు
మలా	కాంగ్రెసు
ఇరింజలకుడి	కె. ఎస్. పి.

ఆనందంలో అపస్వరాలు

తిరువనంతపురం, సెప్టెంబరు 18

ఆనందాన్ని రేకెత్తించిన కేరళ ఎన్నికల ఫలితాలు రెండే రెండు అపస్వరాలను ఎదిరించాయని రాష్ట్ర కమ్యూనిస్టు మంత్రి వర్గానికి శ్రీ గోవిందన్‌నాయర్ నేడిక్కడ ఏతికా విలేకరుల సమావేశంలో తెలిపారు.

కె టి ఏ నాయకుడు శ్రీ వి. వెల్లింగ్‌డన్ గెలుపు మాజీ రెవెన్యూ మంత్రి శ్రీ కె టి జాకబ్ ఓడిపోవడం ఈ రెండు విషాద పరిణామాలని ఆయన పేర్కొన్నారు.

మిగతా 8వ పేజీలో

కేరళలో ఐక్యసంఘటన, కాంగ్రెసులకు పూర్తి మెజారిటీ

133 స్థానాలకు 69 క్లైవసం

తిరువనంతపురం, సెపెంబరు 18

కేరళ మధ్యంతర ఎన్నికల "సంరుక్షేత్రంలో" కమ్యూనిస్టుపార్టి నాయకత్వాన గల ఐక్యసంఘటన, కాంగ్రెస్‌పార్టీలకు పూర్తి మెజారిటీ లభించింది.

ఫలితాలు ప్రకటించిన 133 నియోజకవర్గాలలో ఐక్యసంఘటన, కాంగ్రెస్ పార్టీలకు 69 సీట్లు లభించాయి. ఇందులో ఐక్యసంఘటనకు 37, కాంగ్రెసుకు 32 లభించాయి.

మాజీ ముఖ్యమంత్రి కమ్యూనిస్టు నాయకులు శ్రీ అచ్యుతమీనన్ కొడకర నియోజకవర్గంనుండిగెలుపొందారు. తిరిగిఎన్నికైన మాజీమంత్రులలో శ్రీ యం. యన్. గోవిందన్‌నాయక్, టి. వి. థామస్, మహమ్మద్ కోయా, కుట్టి సహా, శ్రీ రవీంద్రన్‌లు వున్నారు.

అభివృద్ధి నిరోధక శక్తులతోపొత్తు పెట్టుకొని అవకాశవాద రాజకీయాలను నెత్తిన పెట్టుకొని మోస్తున్న మార్క్సిస్టుపార్టి బలం పూర్తిగా తగ్గిపోయింది. గత శాసనసభలో 53 మంది సభ్యులుండగా ఈ సారి 32 మంది మాత్రమే గెలుపొందారు

మార్క్సిస్టు మంత్రులు శ్రీ ఇంబిచ్‌బావా, కృష్ణన్ పరాజయంపొందగా మాజీముఖ్యమంత్రి శ్రీ నంబూద్రిపాద, శ్రీమతి గౌరి తిరిగి కానసనసభకు ఎన్నికయ్యారు.

కేరళ కాంగ్రెస్ 13 స్థానాల్లో గెలుపొందగా, సిండికేట్‌కు ఒక్క సీటుకూడా రాకపోవడం గమనార్హం.

కాంగ్రెసుపార్టీకి 32 సీట్లు కమ్యూనిస్టు మొత్తం 69.

అచ్యుతమీనన్ విజయం

తిరువనంతపురం, సెపెంబరు 18

కమ్యూనిస్టుపార్టి నాయకులు, మాజీ ముఖ్యమంత్రి శ్రీ అచ్యుతమీనన్ కొడకర నియోజకవర్గం నుండి గెలుపొందారు.

ఆయనకు తన సమీప అభ్యర్థి పి కె 151 ఓట్ల తేడాతో ఓడించారు.

నాధాపురంలో కమ్యూనిస్టు అభ్యర్థి గెలుపు

నాదాపురం నియోజకవర్గం నుండి కమ్యూనిస్టు అభ్యర్థి శ్రీ కుమారన్ మాస్టరు మార్క్సిస్టుపార్టి అభ్యర్థి శ్రీ ఇ. వి. కుమారన్‌ను ఓడించారు.

(శ్రీ కుమరన్ మాస్టర్ 4,202 ఓట్ల మెజారిటీతో విజయాన్ని సాధించారు. ఈ నియోజకవర్గంలో మొత్తం నిలబడిన పోటీ చేశారు. 6, పి. యస్ పి. కి 3 సీట్లు లభించాయి మార్క్సిస్టుపార్టికి 32. (ఇవ్వన ఇంది పొరపాటు వలిపోయింది. మార్క్సిస్టుపార్టి పెంచెల్లతోనహా) యస్. యస్. పి. కి 6. కె. టి. పి. 2, కె. యస్. పి. 2, ఈ పంచు తనతో వర్తమానమేమున్న ఐ.యస్.పి కి 3 స్థానాలు లభించాయి. మొత్తం 47.

కేరళ కాంగ్రెసుకు 13 స్థానాలు లభించగా, ఇండిపెండెంట్లు 6మొత్తం 19 మంది ఎన్నికయ్యారు.

1967 ఎన్నికల్లో గెలుపొందిన అనేక పార్టీకి 16, ముస్లింలీగ్ 12, ఆర్.యస్.పి. మార్క్సిస్టుపార్టి వంటి వాటిలో వి సీట్లలో మార్క్సిస్టు పార్టి యీ సారి ఓటమి ప్రమాదంగా దాని రాజీయాత్మక కారణమని చెపుతున్నాయి. మార్క్సిస్టు రెవల్యూషనరీ పార్టీ కార్యదర్శి శ్రీ టి. కె. రామకృష్ణన్ కూడా ఓడిపోయారు.

మల్లాపురం జిల్లాలో ముస్లింలీగ్ తన బలాన్ని కాపాడుకొన్నది. అయితే కారికడ, ఒన్నూర్, మట్టంచేరి, గురవయ్యూర్, పొన్నాని నియోజకవర్గాల్లో ఓడిపోయింది.

మలాల్ ప్రాంతంలో కమ్యూనిస్టుపార్టికి స్థానాలు తగ్గిపోవడం పెద్ద విషయంగా చెప్పవచ్చును. 1965-1967 ఎన్నికలలో కమ్యూనిస్టు పార్టికి ఒక్కసీటుకూడా లభించలేదు. ప్రస్తుత ఎన్నికలలో కమ్యూనిస్టుపార్టి మలాబార్ ప్రాంతంలో మరొక నియోజకవర్గంలో విజయాన్ని సాధించింది.

ఐ. యస్. పి. మంత్రి శ్రీ కొలూర్. పి.యస్.పి మంత్రి శ్రీ యస్. కె శేషన్‌కు ఓటమి ఈపార్టీలకు చెల్లా ఎదిగజేస్తున్నాయి.

రెండు నియోజకవర్గాలపంటి పోటీ

(మిగతా 2వ పేజీలో)

రంప్రన్ గెలుపు

కమ్యూనిస్టు పార్టి నాయకుడు, మాజీ వర్కిళమంత్రి శ్రీ పి. రవీంద్రన్ వర్తమాన్ నియోజకవర్గంలో గెలుపొందారు. శ్రీ రవీంద్రన్ తన సమీప అభ్యర్థి శ్రీ వంకవున్‌నాయర్ (కేరళ కాంగ్రెసు) ను నాలుగువేల ఓట్ల తేడాతో ఓడించారు. మొత్తం నలుగురు పోటీ చేశారు.

కె. టి. జాకబ్ ఓటమి

కమ్యూనిస్టు పార్టి నాయకుడు, మాజీ రెవెన్యూ మంత్రి శ్రీ కె. టి. జాకబ్ ఉదయం పంపోం నియోజకవర్గంలో ఓడిపోయారు. ఆయన పోటీ చేసిన కేరళ కాంగ్రెసు అభ్యర్థి శ్రీ సెబాస్టియన్ ఫ్రాన్సిస్ గెలుపొందారు.

శ్రీ సెబాస్టియన్ ఫ్రాన్సిస్	14,917
శ్రీ వి. యం. విక్రమన్ (మార్క్సిస్టు పార్టీ)	13 294
శ్రీ కె. టి. జాకబ్	13,718

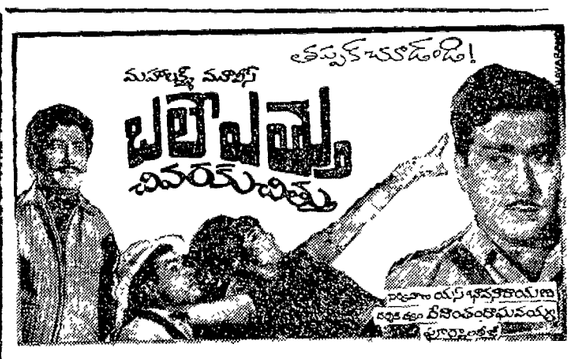

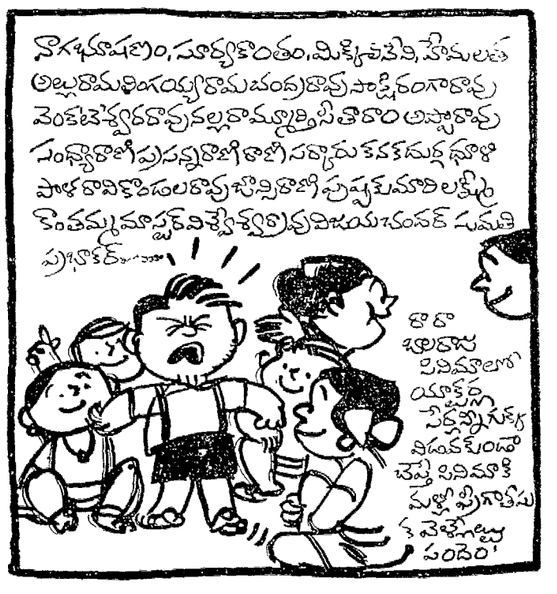

విశాలాంధ్ర

1970 సెప్టెంబరు 20 ఆదివారం

కేరళ ప్రజల తీర్పు

యావద్భారత దేశమూ ఆసక్తితో ఎదురుచూచిన కేరళ ఎన్నికల ఫలితాలు వచ్చాయి. కమ్యూనిస్టుపార్టీ నాయకత్వాన ఏర్పడిన ఐక్యసంఘటన – కాంగ్రెసులకు కలిపి పూర్తిమెజారిటీ లభించింది.

ఎన్నికల ఫలితంగా ఆ రాష్ట్రంలో ఒక సుస్థిర ప్రభుత్వం ఏర్పడుతుందా? లేదా? అన్న భయసందేహాలున్నవారికి ఆందోళన చెందవలసిన అవసరం లేకుండానే ఫలితాలున్నాయి.

భారతదేశంలో కాంగ్రెసు గుత్తాధికారాన్ని దెబ్బకొట్టి కమ్యూనిస్టుపార్టీ చేతికి మొట్టమొదట అధికారం యిచ్చిన చైతన్యవంతులు కేరళ ప్రజలు. తిరిగి 1967 లో వాపుపక్ష ప్రజాతంత్ర శక్తులకు అపూర్వవిజయాన్ని చేకూర్చినవారు వారే.

అత్యధిక బలాన్ని సమకూర్చి అధికారాన్ని చేతికిచ్చినా, 1967 లో ఏర్పడిన ఐక్య సంఘటన ప్రభుత్వానికి నాయకత్వం వహించిన మార్క్సిస్టుపార్టి తన బాధ్యతారహిత ప్రవర్తనవల్ల పెత్తందారీ దురహంకార ధోరణివల్ల, అవకాశవాద విధానాలవల్ల మాటు దిక్కించుకోలేకపోయింది. ఐక్యసంఘటన విచ్ఛిన్నమయింది. ఆ ప్రభుత్వం పతనమయింది. అతరువాతనే అచ్యుతమీనన్ నాయకత్వాన ఐక్యసంఘటన ప్రభుత్వం ఏర్పడి తొమ్మిది మాసాలపాటు పరిపాలన సాగించి ప్రజల మన్ననలను పొందింది.

ఐక్యసంఘటనలో భాగస్వామ్యపార్టి ఐ యస్. పి. లో వచ్చిన అంతర్గత తగాదా ఐక్యసంఘటన ప్రభుత్వానికే చిక్కులు తెచ్చిపెట్టింది. ఆ కారణంగా తిరిగి ప్రజల తీర్పుకు వెళ్ళవలసి వచ్చింది.

ఐక్యసంఘటనలో అధికారంలో వుండి తాను అమలు చేసిన కార్యక్రమాన్ని ప్రజల ముందుంచి వారితీర్పును కోరింది. తాము చేపట్టిన మార్గాన ముందుకు పోయేందుకు తమకు బలాన్ని చేకూర్చవలసిందిగా కోరింది.

మార్క్సిస్టుపార్టీ తన నాయకత్వంలో పరిపాలన సాగిన 31 మాసాలు చెప్పుకోదగిందేమీ పెద్దగా చేయని కారణంగా ప్రజలముందు నిర్దిష్టంగా ఏ ప్రణాళికనూ వుంచలేకపోయింది.

మరోవైపున ఇటీవల దేశంలోజరిగిన పరిణామాలప్రభావం కేరళమీద పడకుండా వుండజాలదు. చీలిక అనంతరం రెండుగా ఏర్పడిన కాంగ్రెసువర్గాలు కేరళ కార్యరంగంలోకి వచ్చాయి. అచ్యుతమీనన్ నాయకత్వానగల ఐక్యసంఘటన ప్రభుత్వంలో భాగస్వామిగా వున్న కేరళ కాంగ్రెస్ ఐక్యసంఘటన నుండి చీలటమేగాక సిండికేట్ ముఠాతో చేరి డెమాక్రటిక్ ఫ్రంటుగా ఏర్పడింది మరోవైపు మార్క్సిసుపార్టి, వారినిఅనుసరించేగ్రూపులూ పైఫ్రంటుతో సర్దుబాట్లుచేసుకుని కమ్యూనిస్టుపార్టి నాయకత్వాన గల ఐక్యసంఘటనను ఓడించటమే తమ ధ్యేయంగా ముందుకు వచ్చారు.

ఐక్యసంఘటన ప్రభుత్వాన్నీ, దాని విధానాలనూ తొమ్మిది మాసాలూ బలపరుస్తూవచ్చిన కాంగ్రెసుతో ఐక్యసంఘటన ఎన్నికల సర్దుబాట్లు చేసుకుంది.

ఈ ఎన్నికలలో కమ్యూనిస్టుపార్టిని తుడిపిపెట్టటమే తమ ధ్యేయంగా పెట్టుకున్నారు మార్క్సిస్టులు. ఈ లక్ష్యం నెరవేరేందుకు ఎవరితో కలిసినా, ఏ పద్ధతు లవలంబించినా వారికి అభ్యంతరం లేకపోయింది. చాలా ఆశ్చర్యకరమైన విషయాలు చూడబోతున్నామన్నారు నంబూద్రిపాద్.

ఐక్యసంఘటన, కాంగ్రెసుకు కలిపి కావలసిన మెజారిటీ వస్తుందన్నారు అచ్యుతమీనన్. ఆవిధంగానే ఫలితాలు వచ్చాయి. కేరళ ప్రజల తీర్పు వచ్చింది ఈ తీర్పును నమ్రతతో స్వీకరించి వ్యవహరించుకోవలసివుంది.

గత ఇరవైయేళ్ళుగా దేశంలో కాంగ్రెసు పరిపాలనకింద కొనసాగిన విధానాలే కొనసాగాలనీ, అవి మరింత మితవాదం వైపు మొగ్గాలనీ ముందుకువచ్చిన సిండికేట్, జనసంఘం, స్వతంత్ర పార్టీలకు నామరూపాలు లేకుండా చేశారు కేరళ ప్రజలు.

అధికారంలో వుండి చేసిన వాగ్దానాలను అమలు జరపక ఐక్యసంఘటన పార్టీలతో అనునిత్యం పేచీలు పెట్టుకుంటూ దాని విచ్ఛిన్నానికి బాధ్యులై, ఈ ఎన్నికలలో కమ్యూనిస్టుపార్టిని సర్వనాశనం చేయాలనే సంకల్పంతో సిండికేట్‌తో అపవిత్రకలయిక కుకు సిద్ధపడిన మార్క్సిస్టుపార్టీకి సంఖ్యాబలం బాగా తగ్గింది.

తమ దుందుడుకు, అవకాశవాద విధానాల ఫలితాల నుండి ఇప్పటికైనా మార్క్సిస్టుపార్టి నాయకత్వం గుణపాఠం తీసుకోవలసిందిగా కోరుతున్నాం.

కేరళ ప్రజలు పూర్తి మెజారిటీ నిచ్చి గెలిపించిన ఐక్యసంఘటన – కాంగ్రెసులపై పెద్ద బాధ్యత పడింది. ఎన్నికలలో ప్రజలనుందుంచిన కార్యక్రమాన్ని దృఢదీక్షతో అమలు పరచటం తమ ప్రథమకర్తవ్యమనే విషయాన్ని మరచిపోరాదు.

ఎన్నికలలో ఐక్యసంఘటనతో సర్దుబాట్లను వ్యతిరేకించిన వారు కాంగ్రెసు అధిష్టానవర్గంలోనూ కొందరు బయట బడ్డారు. రాష్ట్రంలోనూ కొందరుబయట బడ్డారు తిరిగి ఈనాడు వారే ఆలోచనలను తప్పుదారి పట్టించే ప్రయత్నం చేయవచ్చు. అలాంటి ధోరణులను కొనసాగనీయకుండా ప్రజాహిత కార్యక్రమ పాత్రిపదికతో సుస్థిరమైన ఐక్యసంఘటన ప్రభుత్వస్థాపనకు దోహదం చేయవలసిందిగా మా విజ్ఞప్తి. ఇదే కేరళ ప్రజల వాంఛ. ఈ సందర్భంగా ఐక్యసంఘటన నుండి చీలినవారిలో పునరాలోచన కలిగివచ్చున్న వార్తలు శుభసూచకం.

హైదరాబాదులో ప్రజా ప్రదర్శన

పట్టణ కమ్యూనిస్టు సమితి ఆధ్వర్యాన

హైదరాబాదు, సెప్టెంబరు 19

హైదరాబాద్ జిల్లాలోని భూములేని పేద ప్రజలకు పోరంబోకు, అటవీ భూములిప్పించాలని, జంటనగరాలలో ఇళ్ళులేని వారికి ప్రభుత్వ భూస్థలాలను పంచాలని డిమాండు చేస్తూ హైదరాబాద్ పట్టణ కమ్యూనిస్టుసమితి సెప్టెంబరు 22 వ తేదీన, చార్మినార్ నుంచి ఒక కాలూహకతరగింపును దియదేరదీసి పటిషన్‌ను ముఖ్యమంత్రికి యిస్తుంది.

భూములిప్పించకు, ఇళ్ళుకట్టించి పటిషన్ మీద సంతకాలు సేకరించడమేకాక.

శ్రమజీవులకు సందేశ మందించడంలో అద్భుతంగా కృషిచేసిన జంటనగరాలలోని పార్టి సభ్యులను, ట్రేడ్ యూనియనులను, విద్యార్థులను, యువకులను సమితి అభినందించింది.

22 వ తేదీ జరిగే ప్రదర్శనలో అందరూ పాల్గొని జయప్రదం చేయాలని సమితి అభ్యర్థించింది.

కొండవీటు చుట్టూ ఎంబసు అక్రమాలకు సంసిద్ధత

గుంటూరు, సెప్టెంబరు 17

గుంటూరు జిల్లాలో చింతపల్లిపాడు గ్రామ కమ్యూనిస్టుసభ్యుల సామూహిక వదుం ఆనరబ్‌బాడ్డి సమావేశం 15 వ తేదీన శ్రీ కె. శివసామయ్య అధ్యక్షతను జరిగింది. మాజీకమ్యూనిస్టు నాయకుడు శ్రీ కోరం వెంకటేశ్వరరావు, గుంటూరు జిల్లా కమ్యూనిస్టు సమితి సహాయకార్యదర్శి శ్రీ తొన్నల శివారెడ్డి మాట్లాడారు.

శ్రీ లక్కం వెంకటేశ్వరరావు నేటి రాజకీయ సమస్యలను, ఐక్యసంఘటనను ఏర్పాటుచేయడం అవశ్యకతను వివరించి ప్రసంగించారు.

గుంటూరు జిల్లా చింతపల్లిపాడు గ్రామ కమ్యూనిస్టు సభ్యుల సామూహిక వదుం ఆనరబ్‌బాడ్డి సమావేశం 15 వ తేదీన శ్రీ కె. శివసామయ్య అధ్యక్షతను జరిగింది. మాజీకమ్యూనిస్టు నాయకుడు శ్రీ కోరం వెంకటేశ్వరరావు, గుంటూరు జిల్లా కమ్యూనిస్టు సమితి సహాయకార్యదర్శి శ్రీ తొన్నల శివారెడ్డి మాట్లాడారు.

శ్రీ లక్కం వెంకటేశ్వరరావు నేటి రాజకీయ సమస్యలను, ఐక్యసంఘటనను ఏర్పాటుచేయడం అవశ్యకతను వివరించి ప్రసంగించారు.

వేజెళ్ళ గ్రామంలో

16వ తేదీ రాత్రి వేజెళ్ళ గ్రామ కమ్యూనిస్టు పార్టీ సభ్యులు, సానుభూతిపరుల సమావేశంలో ఆనరబ్‌బాడ్డి శ్రీ షేక్ మహమ్మద్ హుస్సేన్ అధ్యక్షతను జరిగింది.

గుంటూరు జిల్లా కమ్యూనిస్టు సమితి సహాయ కార్యదర్శి శ్రీ తొన్నల శివారెడ్డి, తాలూకా కమ్యూనిస్టు సమితి సభ్యుడు శ్రీ వేదాంతం తిరుమలాచార్యులు హాజరయ్యారు.

21 వ తేదీన జరుగనున్న గాజులపాలెం ఫారెస్టు బంగళా ఆక్రమణలో శ్రీ తిరుమల దాని నాయకత్వాన 25 మంది పాల్గొనుటను 25 వ తేదీన గుంటూరు కలెక్టరేట్ ముందు జరుగు పికెటింగులో త్రియుమలదానోయిన వెంకటేశ్వర్లు ఇంపు అజ్ఞాన నాయకత్వాన 50 మంది పాల్గొను తమ తంగిగారాన్ని తెలియ చేశారు.

భూపోరాట నిధికి విజ్ఞప్తి చేయగా 75 రూపాయలు వాగ్దానం చేసి అక్షరాలా కక్కడే 10 రూపాయలు ఇచ్చారు.

తక్కెళ్ళపాడు, ఉప్పలపాడు కార్యకర్తలచే ప్రచారం

గుంటూరు తాలూకా, నల్లపాడు సమితిలోని తక్కెళ్ళపాడు, ఉప్పలపాడు గ్రామాల కమ్యూనిస్టు, వ్యవసాయ కార్మికసంఘం కార్యకర్తలు 50 మంది, 16 వ తేదీన తాలూకా కమ్యూనిస్టు సమితి సభ్యులు శ్రీ మోటూరి శేషగిరిరావు వ్యవసాయ కార్మికసంఘ కార్యకర్తలు శ్రీయుతులు రంగా ఏడుకొండలు, ముద్రబోయిన రామకృష్ణయ్య, మానుకోట వీరభద్రరావు, తొన్నల శివారెడ్డి నాయకత్వాన కొంకయ్య కాశీపేట శేషాద్రి, శేషాద్రి, నారాకోడూరు, వేజెండ్ల మున్నగు 15 గ్రామాలలో ఇంటింటి ప్రచారం చేశారు.

శేషాద్రి, వేజెండ్ల గ్రామాలలో గ్రామ కమ్యూనిస్టు శాఖలు, కార్యకర్తలు గౌరవార్థం శేషాద్రి విందులిచ్చి తమ సంఘీభావాన్ని తెలిపారు.

పారెస్టు బంగిరుల ఆక్రమణకు సన్నాహాలు

పరంగల్ జిల్లాలో

వరంగల్, సెప్టెంబరు 18

వరంగల్ జిల్లా మాపోరాట కార్యాచరణ కమిటీయొక్కడుమూవేరంజిసినసందర్భంగా శ్రీ వెంకట్రామయ్య గారు ఈక్రింది ప్రకటన చేశారు:

అటవీ బంజరులను ఆక్రమించాలని కార్యాచరణ కమిటీ నిర్ణయం తీసుకుంది. తహశీల్ ఆఫీసు ముందు పికెటింగ్ ప్రారంభించడం జరుగుతుంది. ఈ కార్యక్రమం కొరకు జిల్లాలో 33 కేంద్రాలు ఎన్నిక అయ్యాయి. మూడు వేల మంది వ్యవసాయ కార్మికులు, పేద రైతులు పికెటింగులో పాల్గొంటారు. 21 వ తేదీ నుంచి 24 వరకు ఆటవీబంజరు భూములను ఆక్రమించడం జరుగుతుంది. వరంగల్‌తోపాటు మిగిలిన తాలూకా కేంద్రాలలోను సెప్టెంబరు 25 వ తేదీన పికెటింగు జరుగుతుంది. ప్రజలంతా కూడా ఉత్సాహంతో పాల్గొనడంతో పాటు, వేల సంఖ్యలో పాల్గొని పికెటింగ్ చేసి, కార్యక్రమాన్ని జయప్రదం చేయాలని కార్యకర్తలకు, ప్రజలకు కమిటీ అభ్యర్థిస్తున్నది.

క్రోసూరుపేటలో ఆటవీ భూమి ఆక్రమణ

నిడిపిల్లి తాలూకా, క్రోసూరుపేట గ్రామానికి చెందిన పేద ప్రజలు సెప్టెంబరు 14 న సాగుకు లాయకు అడవి ఆటవీ భూమిని ఆక్రమించారు.

ఈ ఆక్రమణ సందర్భంగా పోలీసులు 20 మంది రైతులను అరెస్టు చేసి కోర్టు ముందు హాజరు పరచారు. తర్వాత వారిని బెయిల్‌మీద విడుదల చేశారు.

తాలూకా కమ్యూనిస్టు సమితి సెప్టెంబరు 18 న సమావేశమై 21 నుండి అటవీ భూముల ఆక్రమణను 25 న సామూహిక సత్యాగ్రహానికి తమ మద్దతును ప్రకటించింది.

ఏలూరు తాలూకాలో 21 వ తేదీ భూ ఆక్రమణ

ఏలూరు తాలూకా, నిజమురుమిల్లి ఫారెస్టు బీసక్షేత్రి, విజయరాయి దగ్గిర 21 వ తేదీ భూ ఆక్రమణలో పాల్గొంటారు. ఈ దగ్గరనుండి ఆంధ్రప్రదేశ్ కమ్యూనిస్టు నాయకులు శ్రీ వై. వి. కృష్ణారావు, ఆంధ్ర ఎడిటర్ వ్యవసాయ కార్మిక సంఘ అధ్యక్షులు శ్రీ రాంభట్ల సుబ్బారావు గార్లు నాయకత్వం వహిస్తారు.

23 వ తేదీన ఏలూరు తాలూకా వంగిడిగూడెం ఫారెస్టులో సూరపుగూడెం, రామరాయి గూడెం దగ్గిర భూ ఆక్రమణ చేస్తారు. ఈ దగ్గరనుండి తాలూకా కమ్యూనిస్టు సమితి కార్యదర్శి శ్రీ పులవర్తి విజయసారథి నాయకత్వం వహిస్తారు.

పార్టీలవారీ బలాబలాలు

పార్టీ పేరు	పోటీ చేసిన స్థానాలు	గెలిచిన స్థానాలు
కమ్యూనిస్టుపార్టీ	32	16
ముస్లింలీగు	21	12
ఆర్. ఎస్. పి.	15	6
పి. ఎస్. పి.	9	3
కాంగ్రెసు	56	32
మొత్తం	133	69
మార్క్సిస్టుపార్టీ	70	32
ఎస్. ఎస్. పి.	16	6
కె. ఎస్. పి.	3	2
కె. టి పి.	5	2
బి. యస్. పి.	11	3
మొత్తం	105	45
సిండికేటు	41	...
కేరళ కాంగ్రెస్	31	13
జనసంఘ్	5	...
స్వతంత్ర	2	...
కె. కె. పి.	1	...
మొత్తం	80	13
ఇండిపెండెంట్లు	165	6

కేరళ ఎన్నికల ఫలితాలు

(1 వ పేజీ తరువాయి)

చేసిన రివల్యూషనరీ కమ్యూనిస్టుపార్టీ నాయకుడు శ్రీ కె. పి. ఆర్. గోపాలన్ రెండు నియోజకవర్గాలలోను ఓడిపోయాడు.

కేరళ కాంగ్రెసు ప్రధాన కార్యదర్శి శ్రీ బాలకృష్ణపిళ్ళై కొట్టాయంలో ఓటమి పొందటం ఆ పార్టీకి చాలా తీవ్రమైన నష్టమని చాటిస్తున్నాడు.

ఓడిపోయిన నాయకులు

ఈ రోజు ఎన్నికలలో ఓడిపోయిన ముఖ్యమైన నాయకులలో యస్. యస్. పి. నాయకులు శ్రీ కె కె. అబూ ముస్లింలీగు నాయకులు శ్రీ మహమ్మదీ ఉపాధ్యాయ్. సిండికేటు నాయకులు శ్రీ జార్జి థామస్‌లు.

బేపికాన్ గెలుపు

రాష్ట్ర రివల్యూషనరీ సోషలిస్టుపార్టి కార్యదర్శి శ్రీ బేపికాన్ తురంగపల్లే ఎస్సీ నియోజకవర్గం నుండి ఎన్నికయ్యాడు.

మల్లాపురం

మల్లాపురం నియోజకవర్గం నుండి ముస్లింలీగ్ అభ్యర్థి శ్రీ యం. ఏ. బీరన్ గెలుపొందాడు. మార్క్సిస్టు పార్టీ, సిండికేట్, జనసంఘం బలపరచిన ఇండిపెండెంట్ అభ్యర్థి శ్రీ నారాయణభట్టిరాయర్‌ను ఓడించారు.

పెరింగళం

పెరింగళం నియోజక వర్గంనుండి ఐ. యస్. పి అభ్యర్థి శ్రీ కె. యం. సూపీ గెలుపొందారు

తిరువల్ల

తిరువల్ల నియోజక వర్గంలో కేరళ కాంగ్రెసు అభ్యర్థి శ్రీ థానకాకప్ గెలుపొందాడు. ఆయనకు 24,938 ఓట్లు లభించాయి. ఆయనతో పోటీచేసిన ఐ. ఎస్. పి. అభ్యర్థి శ్రీ పి. కె. మత్తయికు 20,426 ఓట్లు, కమ్యూనిస్టుపార్టీ అభ్యర్థి శ్రీ జి పి. వండికి 11,650 ఓట్లు లభించాయి.

అరనముల

అరనముల నియోజకవర్గంలో మార్క్సిస్టు పార్టి బలపరచిన ఇండిపెండెంట్ అభ్యర్థి శ్రీ పి యర్. చంద్రశేఖరన్ గెలిచాడు. ఆయన పోటీచేసిన ఇండిపెండెంట్ అభ్యర్థి శ్రీ ఉపేంద్రనాథ వర్మకు 15,307 ఓట్లు కాంగ్రెసు అభ్యర్థి శ్రీ చంద్రశేఖరు వచ్చాయి.

మాపీరాజాల సౌకర్యాల రద్దుకు చర్యలు

బెంగుళూరు, సెప్టెంబరు 19

మాజీరాజాల గుర్తింపును రద్దు చేస్తూ రాష్ట్రపతి జారీచేసిన ఉత్తర్వును ఆమలులోకి తెచ్చేందుకు తగిన చర్యలు తీసుకోవలసిందిగా ప్రధానమంత్రి శ్రీమతి ఇందిరాగాంధీ ముఖ్యమంత్రి శ్రీ వీరేంద్ర పాటిల్ నెదిర్పుట వత్రిక ద్వారా విలేకరులతో అన్నారు.

మైసూరు మహారాజా, రాష్ట్రంలోని తమ తర మాజీ రాజులు అనుభవిస్తున్న ప్రత్యేక సౌకర్యాలను ఉపసంహరించడం జరుగుతుందని కూడా ఆయన చెప్పారు.

దసరా ఉత్సవాలలో మార్పులు

వీరేంద్రపాటిల్ వివరణ

బెంగుళూరు, సెప్టెంబరు 19

దసరా ఉత్సవాల కార్యక్రమాలలో కేవలం ప్రదర్శన, సాంస్కృతిక కార్యక్రమాలను ఆటల పోటీలను మాత్రమే నిర్వహించాలని మైసూరు ముఖ్యమంత్రి శ్రీ వీరేంద్ర పాటిల్ విలేకరులకు తెలియచేశారు.

ఈ సంవత్సరం దసరా వేడుకలలో ఊరేగింపు, రాజభవనంలో దీపాంకరణ చేయడం జరుగదని ముఖ్యమంత్రి వీరేంద్ర పాటిల్ తెలియచేశారు.

ఎరిస్తితులు పూర్తిగా మారిపోయాక్కూటే, దసరా ఉత్సవాలు ఎప్పటిలాగే వైభవోపేతంగా జరిపేందుకు ప్రభుత్వం తగిన చర్యలు తీసుకుంటుందని ఆయన అన్నారు.

దామోదరన్‌ను 2,281 ఓట్ల తేడాతో ఓడించాడు.

పయ్యన్నూర్

పయ్యన్నూర్ నియోజక వర్గంలో మార్క్సిస్టుపార్టి అభ్యర్థి శ్రీ ఏ. కణ్ణన్ తన సమీప అభ్యర్థి అయ్యప్పన్ (కాంగ్రెసు)ను 15,644 ఓట్ల తేడాతో ఓడించాడు.

కొల్లెన్ గోడ్

కొల్లెన్ గోడ్ నియోజక వర్గంలో మార్క్సిస్టుపార్టి అభ్యర్థి శ్రీ ఏ. వాసుదేవ మీనన్ గెలుపొందాడు.

కాంగ్రెసుఅభ్యర్థి శ్రీ కె.ఎ. దండ్రన్‌కు అయన 13,500 ఓట్ల తేడాతో ఓడించాడు.

తిరూర్

తిరూర్ నియోజకవర్గంలో మార్క్సిస్టు పార్టి బలపరిచిన ప్రొఫెసర్ మొందస్తత్ తన సమీప అభ్యర్థి శ్రీ ఏ. ఎ. అబూబక్ (కాంగ్రెసు)పై రెండువేల ఓట్ల మెజారిటీతో గెలుపొందాడు.

ముత్తుపూజ

ముత్తుపూజనియోజకవర్గంలో మార్క్సిస్టు పార్టి బలపరిచిన శ్రీమతి పొన్నమ్మళాకట్ కమ్యూనిస్టుపార్టి అభ్యర్థి శ్రీ ఏ. పి. అబ్దుల్లాపై 3000 ఓట్ల మెజారిటీతో గెలిచారు.

ఉత్తప్పలం

ఉత్తప్పలం నియోజకవర్గంలో మార్క్సిస్టుపార్టి అభ్యర్థి శ్రీ పి. పి. కృష్ణన్ గెలుపొందాడు. కాంగ్రెసు అభ్యర్థి శ్రీమతి లీలా దామోదరన్ 14,049 ఓట్లు లభించాయి.

పలై

పలై నియోజకవర్గంలో కేరళ కాంగ్రెసు అభ్యర్థి శ్రీ కె. యం. మణి తన సమీప అభ్యర్థి అయిన శ్రీ యం. యం. జాకబ్ (కాంగ్రెసు)పై గెలుపొందాడు.

మల్లంపూజ

మల్లంపూజనియోజకవర్గంలో మార్క్సిస్టుపార్టి అభ్యర్థి శ్రీ వి కృష్ణదాస్ గెలుపొందాడు. శ్రీ కృష్ణదాస్‌కు 48,558 ఓట్లు, ఆయనతో పోటీచేసిన ఇండిపెండెంట్ శ్రీ పి. యం. సుందరంకు 18,505 ఓట్లు లభించాయి.

చెంగన్నూర్

చెంగన్నూరు నియోజకవర్గంలో మార్క్సిస్టుపార్టి అభ్యర్థి శ్రీ పి. జి. పుతు ఎత్తమనిళ్ళే తన సమీప అభ్యర్థి కె ఆర్. నారాయణిఅమ్మా (కేరళ కాంగ్రెసు)పై 2244 ఓట్ల మెజారిటీతో గెలుపొందాడు.

వైలప్పిల్

వైలప్పిల్ నియోజక వర్గంనుండి కాంగ్రెసు అభ్యర్థి శ్రీ వరదరాజన్‌నాయర్ గెలుపొందాడు.

ఆయనకు 27,93. ఓట్లు రాగా, ఐ. ఎస్. పి. అభ్యర్థి శ్రీ యం. ఎన్. దామోదరన్‌కు 20,911 ఓట్లు వచ్చాయి.

త్రిశూర్

త్రిశూర్ నియోజకవర్గంలో మార్క్సిస్టు పార్టి బలపరిచిన ప్రొఫెసర్ మూందస్తత్ తన సమీప అభ్యర్థి శ్రీ పి. ఎ. ఆంథోని (కాంగ్రెసు)పై రెండువేల ఓట్ల మెజారిటీతో గెలుపొందాడు.

ముత్తూజ

ముత్తూజనియోజకవర్గంలో మార్క్సిస్టు పార్టి బలపరిచిన శ్రీమతి పొన్నమ్మళాకట్ కమ్యూనిస్టుపార్టి అభ్యర్థి శ్రీ పి. పి. అబ్దుహిమాన్ రెండువేల మెజారిటీతో ఓడించాడు. ఈ నియోజకవర్గంలో కూడా పోటీచేశాడు.

కున్ని

తున్ని నియోజక వర్గంలో మార్క్సిస్టుపార్టి కాంగ్రెసువ్య తిరిగిన ముఖాముఖి పోటీలోకాంగ్రెసు అభ్యర్థి గెలుపొందాడు. కాంగ్రెసుఅభ్యర్థి శ్రీ పి. జె. కాపన్‌కు 30,027 ఓట్లురాగా, మార్క్సిస్టుపార్టి అభ్యర్థి శ్రీ ఆర్. ఎస్. ఉన్నిత్తన్‌కు 28,581 ఓట్లు వచ్చాయి

నటిక

నటిక నియోజకవర్గంలో యస్.యస్.పి. అభ్యర్థిగెలుపొందాడు.యస్.యస్.పి. అభ్యర్థి శ్రీ వి. కె. గోవిందనకు 28 080 ఓట్లు రాగా, కమ్యూనిస్టుపార్టి అభ్యర్థి శ్రీ కె.యస్. నాయర్‌కు 28 882 ఓట్లు లభించాయి జనసంఘ్ అభ్యర్థికి 7272 ఓట్లు వచ్చాయి

నీలంబూర్

నీలంబూర్ నియోజకవర్గంలో కాంగ్రెసు అభ్యర్థి శ్రీ యం. పి. గంగాధరన్ తన సమీప అభ్యర్థి అయిన శ్రీ కున్నికన్నన్ (మార్క్సిస్టుపార్టి)పై 4,811 ఓట్ల మెజారిటీతో విజయం సాధించాడు. నీలంబూర్ నియోజకవర్గంలో ఇటీవల జరిగిన ఉపఎన్నికలో కూడా శ్రీ గంగాధరన్ గెలుపొందాడు.

అలతూర్‌లో మార్క్సిస్టు గెలుపు

అలతూరు నియోజకవర్గంనుండి మార్క్సిస్టు అభ్యర్థి ఆర్. కృష్ణన్ ఎన్నికయ్యాడు.

అంబాలపూజలో మార్క్సిస్టుల గెలుపు

ఈ నియోజకవర్గంలో మార్క్సిస్టుఅభ్యర్థి శ్రీ అయ్యలంచన్. ఆర్. ఎస్. పిఅభ్యర్థిపై 3000 ఓట్ల మెజారిటీతో గెలిచాడు.

ఉత్తప్పలం

ఉత్తప్పలం నియోజకవర్గంలో మార్క్సిస్టుపార్టి అభ్యర్థి శ్రీ పి. పి. కృష్ణన్ గెలుపొందాడు. కాంగ్రెసు అభ్యర్థి శ్రీమతి లీలా దామోదరన్ 14,049 ఓట్లు లభించాయి.

పలై

పలై నియోజకవర్గంలో కేరళ కాంగ్రెసు అభ్యర్థి శ్రీ కె. యం. మణి తన సమీప అభ్యర్థి అయిన శ్రీ యం. యం. జాకబ్ (కాంగ్రెసు)పై గెలుపొందాడు.

మల్లంపూజ

మల్లంపూజనియోజకవర్గంలో మార్క్సిస్టుపార్టి అభ్యర్థి శ్రీ వి కృష్ణదాస్ గెలుపొందాడు. శ్రీ కృష్ణదాస్‌కు 48,558 ఓట్లు, ఆయనతో పోటీచేసిన ఇండిపెండెంట్ శ్రీ పి. యం. సుందరంకు 18,505 ఓట్లు లభించాయి.

చెంగన్నూర్

చెంగన్నూరు నియోజకవర్గంలో మార్క్సిస్టుపార్టి అభ్యర్థి శ్రీ పి. జి. పుతు ఎత్తమనిళ్ళే తన సమీప అభ్యర్థి కె ఆర్. నారాయణిఅమ్మా (కేరళ కాంగ్రెసు)పై 2244 ఓట్ల మెజారిటీతో గెలుపొందాడు.

వైలప్పిల్

వైలప్పిల్ నియోజక వర్గంనుండి కాంగ్రెసు అభ్యర్థి శ్రీ వరదరాజన్‌నాయర్ గెలుపొందాడు.

ఆయనకు 27,93. ఓట్లు రాగా, ఐ. ఎస్. పి. అభ్యర్థి శ్రీ యం. ఎన్. దామోదరన్‌కు 20,911 ఓట్లు వచ్చాయి.

త్రిశూర్

త్రిశూర్ నియోజకవర్గంలో మార్క్సిస్టు పార్టి బలపరిచిన ప్రొఫెసర్ మూందస్తత్ తన సమీప అభ్యర్థి శ్రీ పి. ఎ. ఆంథోని (కాంగ్రెసు)పై రెండువేల ఓట్ల మెజారిటీతో గెలుపొందాడు.

ముత్తూజ

ముత్తూజనియోజకవర్గంలో మార్క్సిస్టు పార్టి బలపరిచిన శ్రీమతి పొన్నమ్మళాకట్ కమ్యూనిస్టుపార్టి అభ్యర్థి శ్రీ పి. పి. అబ్దుహిమాన్ రెండువేల మెజారిటీతో ఓడించాడు. ఈ నియోజకవర్గంలో కూడా పోటీచేశాడు.

కున్ని

తున్ని నియోజక వర్గంలో మార్క్సిస్టుపార్టి కాంగ్రెసువ్య తిరిగిన ముఖాముఖి పోటీలోకాంగ్రెసు అభ్యర్థి గెలుపొందాడు. కాంగ్రెసుఅభ్యర్థి శ్రీ పి. జె. కాపన్‌కు 30,027 ఓట్లురాగా, మార్క్సిస్టుపార్టి అభ్యర్థి శ్రీ ఆర్. ఎస్. ఉన్నిత్తన్‌కు 28,581 ఓట్లు వచ్చాయి

నటిక

నటిక నియోజకవర్గంలో యస్.యస్.పి. అభ్యర్థిగెలుపొందాడు.యస్.యస్.పి. అభ్యర్థి శ్రీ వి. కె. గోవిందనకు 28 080 ఓట్లు రాగా, కమ్యూనిస్టుపార్టి అభ్యర్థి శ్రీ కె.యస్. నాయర్‌కు 28 882 ఓట్లు లభించాయి జనసంఘ్ అభ్యర్థికి 7272 ఓట్లు వచ్చాయి

నీలంబూర్

నీలంబూర్ నియోజకవర్గంలో కాంగ్రెసు అభ్యర్థి శ్రీ యం. పి. గంగాధరన్ తన సమీప అభ్యర్థి అయిన శ్రీ కున్నికన్నన్ (మార్క్సిస్టుపార్టి)పై 4,811 ఓట్ల మెజారిటీతో విజయం సాధించాడు. నీలంబూర్ నియోజకవర్గంలో ఇటీవల జరిగిన ఉపఎన్నికలో కూడా శ్రీ గంగాధరన్ గెలుపొందాడు.

అలతూర్‌లో మార్క్సిస్టు గెలుపు

అలతూరు నియోజకవర్గంనుండి మార్క్సిస్టు అభ్యర్థి ఆర్. కృష్ణన్ ఎన్నికయ్యాడు.

అంబాలపూజలో మార్క్సిస్టుల గెలుపు

ఈ నియోజకవర్గంలో మార్క్సిస్టుఅభ్యర్థి శ్రీ అయ్యలంచన్. ఆర్. ఎస్. పిఅభ్యర్థిపై 3000 ఓట్ల మెజారిటీతో గెలిచాడు.

ఉత్తప్పలం

ఉత్తప్పలం నియోజకవర్గంలో మార్క్సిస్టుపార్టి అభ్యర్థి శ్రీ పి. పి. కృష్ణన్ గెలుపొందాడు. కాంగ్రెసు అభ్యర్థి శ్రీమతి లీలా దామోదరన్ 14,049 ఓట్లు లభించాయి.

పలై

పలై నియోజకవర్గంలో కేరళ కాంగ్రెసు అభ్యర్థి శ్రీ కె. యం. మణి తన సమీప అభ్యర్థి అయిన శ్రీ యం. యం. జాకబ్ (కాంగ్రెసు)పై గెలుపొందాడు.

మల్లంపూజ

మల్లంపూజనియోజకవర్గంలో మార్క్సిస్టుపార్టి అభ్యర్థి శ్రీ వి కృష్ణదాస్ గెలుపొందాడు. శ్రీ కృష్ణదాస్‌కు 48,558 ఓట్లు, ఆయనతో పోటీచేసిన ఇండిపెండెంట్ శ్రీ పి. యం. సుందరంకు 18,505 ఓట్లు లభించాయి.

చెంగన్నూర్

చెంగన్నూరు నియోజకవర్గంలో మార్క్సిస్టుపార్టి అభ్యర్థి శ్రీ పి. జి. పుతు ఎత్తమనిళ్ళే తన సమీప అభ్యర్థి కె ఆర్. నారాయణిఅమ్మా (కేరళ కాంగ్రెసు)పై 2244 ఓట్ల మెజారిటీతో గెలుపొందాడు.

వైలప్పిల్

వైలప్పిల్ నియోజక వర్గంనుండి కాంగ్రెసు అభ్యర్థి శ్రీ వరదరాజన్‌నాయర్ గెలుపొందాడు.

ఆయనకు 27,93. ఓట్లు రాగా, ఐ. ఎస్. పి. అభ్యర్థి శ్రీ యం. ఎన్. దామోదరన్‌కు 20,911 ఓట్లు వచ్చాయి.

త్రిశూర్

త్రిశూర్ నియోజకవర్గంలో మార్క్సిస్టు పార్టి బలపరిచిన ప్రొఫెసర్ మూందస్తత్ తన సమీప అభ్యర్థి శ్రీ పి. ఎ. ఆంథోని (కాంగ్రెసు)పై రెండువేల ఓట్ల మెజారిటీతో గెలుపొందాడు.

ముత్తూజ

ముత్తూజనియోజకవర్గంలో మార్క్సిస్టు పార్టి బలపరిచిన శ్రీమతి పొన్నమ్మళాకట్ కమ్యూనిస్టుపార్టి అభ్యర్థి శ్రీ పి. పి. అబ్దుహిమాన్ రెండువేల మెజారిటీతో ఓడించాడు. ఈ నియోజకవర్గంలో కూడా పోటీచే

విశాలాంధ్ర సాహితీ సమీక్ష

శుభాంశువు

—పోమసుందర్

మన్వ్యయుగముల ఉక్కుచట్రాలు చక్తాలు
మిథ్యా ప్రజాతంత్ర రాజ్యాంగ రక్షణలు....
ఇకముందు సైరించలేరు సైరికజనులు
ప్రకటించి దుమికెదము జనుల సైనికుల్లు....

ప్రగతీ పథాన పయనించు రథచోదకులు
నుగతి విధాలు రచయించు శపథాలతో
ఇటు నడచివచ్చాను తొలగండి తోడేళ్లు....
కేదారముల కింక తుడవండి కన్నీళ్లు!

వడగాడ్పుతో సామ్యనిల్లి నిస్తేజమై
పడివుంది పుడమి బంజరు బీడుగామారి;
నది మాతృకలనుండి తెండి చల్లని నీరు
పుడమిగుండెలు పులకరించగా చల్లండి!

చల్లండి పుడమిపై నేడె నవధాన్యాలు
చల్లండి విత్తండి కొత్త పంటలకొరకు....
శృంగార రసమహోల్లాసి భూసతి హృదయ
మ్మురూతలూగాలి పారవశ్యము చెంది!

నడవండి నడవండి జనులందరేకమై
జడిమ కప్పుక నిదురపోరాదు మిత్రులలే;
శుష్కవిప్లవ నినాదాలతో మూర్ఛపడు
మూర్ఖసోదరు లటులె మూలపడ వీడండి!

జనవాహినీ చేతన ధ్వజముగా సాగి
భూ విప్లవ పథమ్ము సమధర్మ పథముగా
విరచించి నేడె అరుణోదయ శుభాంశువై
తొలగించవలె సకల కశ్మల దరిద్రాల!

జనతా సమైక్యతకు శత్రువులు, శత్రులే
జనతా పురోగమన శీలతకు శత్రులే!
సమధర్మమీ నేలలోంచి చిల్చుకలేచి
నవధర్మమై జగజ్జనుల మేల్కొల్పాలి!!!

కారులో గడిచె నొక వత్సరమ్ము పుడె!

: తెలుగు :

చిమిక్ ఉమారాజ్

బండూషు చేబూని భటుడు కాస్తున్నాడు
కార వెలుపల కడు జాగరూకత తోడ
నడిమింట నడయాడు మకిలి మబ్బుల గుములు
చందమామను తోడ తరలించుతున్నాయి
టూంకు దళముల వోలె మత్కుణ సమూహాలు
బారులుగ సాగుచున్నవె చూడు పడకపై
యుద్ధ విమానమ్ముల వోలె జుమ్మంటు రొద చేస్తు
దాడి చేస్తున్నాయి దోమదండులు రెచ్చి
అప్పట్లు నా మనసు చెదరి పర్వులు తీసె
దూరానగల నాదు జన్మభూమికి వడిగ
కన్నీళ్ళు మనిజేసి కవితల్లగ మనసు
కారులో గడిచెనొక వత్సరమ్ముపుడె!

ఎవ్వరెస్ట్ గ్రీన్ కవి ఎవరెస్టు పెంకో

ఆతివేగంగా వడగిడిపోతున్న క్షణాల్ని సమోసా చేయగల కవుడు. తరళతరళంగా వున్న దాన్ని దాస్తవాన్నిబట్టి చూపగల కవుడు మనకిన్నడు అవసరం అని తోస్తుంది.

మిగిలిన వారికన్న భిన్నంగా వుండడం, వారందరికీ వ్యత్యర్థిగా వుండడంలోనే కవికి విలువ. పొగుడునాని పోలికలే మ్యారం లేకపోవడం అరను విజమైన కవి కావడానికి విదర్శనం.సాహిత్యంలో వైవిధ్యం వుండాలని వుండేవే.

"స్వీయ కర్తృక ప్రాభవం గల కవి మెవ్‌జెవి ఎవరెస్టెంకో, తన గురించి ఆయనే వ్రాసుకొన్న వద్య పాదం ఇదిగో:

"తృప్తిలేమీ బాల్యమాది
కూడు, తృష్ణ పాలదాది."

ఆయన వ్రాసిన ప్రతి వద్యం అనంత జీవిత తృష్ణలోంచి ఉన్నవించినదే. వ్రజా కారకే పెనుపులాట..నా ఆశకు లేదు తీరదు. అని ఆయన ఏదే పదే చెప్తుంటాయి.

ఎవ్‌జెవెంకో ఎన్నుడూ ప్రవంచంలో ఏం ఆకగతుంటో తెలుసుకొంటూ వుండు. వాస్తవాన్ని సంపూర్ణంగా గ్రహిస్తాడు. కాని చెప్పదలచుకొన్నది, మన కళ్ళముందు చిత్రిస్తాడు. ఆయన వద్యాల బాలిశం చిన్న కథలని చెప్పాలి.

ఆయన దేనిని గురించి వ్రాసినా, దానిలో ఏ కారీరక ఆనుభూతినో సరిగా ధ్వనిస్తాడు. అంగ విన్యాసాన్ని దేనినో పొల్లుపోకుండా చిత్రిస్తాడు. వాస్తవం నుంచి ఊహలోకానికి ఒక చిన్న వివరం. జీవితంనుంచి సంగ్రహించిన చిన్న అంశం-ఆకొక గొప్ప విజయం. చదువుకున్న మేధడుల్లో పెరిగిపట్టు ఆ అంశం పాఠకుడ్ని ఊపిస్యూరి. ఎవ్‌జెవెంకో యథార్థాన్ని అలిమానిస్తాడు, దానిమీద ఆయనకు విశ్వాసం మెండు. ఆయన అభిప్రాయంలో, వాస్తవాన్ని తక్కువగా చెప్తే మంచుమరి పెరిగినట్లే.

ఒక రాతినుంచి మరో రాతిమీదకు గెంతినట్లు యెవ్‌జెవెంకో ఒక చదువు నుంచి మరొక చదువుకు దుముకుతాడు. యువ్వ కాలంలో తాను చూసిన ఒక హాస్యాస్పదమైన గురించి వ్రాస్తూ-"దంకర్ర దిండుమీది పల్ల గుర్ర వినిది లోపలి గుర్ర కదిలిస్తున్నాయి" అన్నాడు. కన్నుల్ల విందున్న ఒక శీతగా త్రవి గురించి. సూక్ష్మాతి సూక్ష్మ విషయాల వివరణ ఆయన చెప్పే విషయంమీద విస్తృతం పెంచుతుంది. ఆది విశేషమైన వరిశీలన దృష్టితో పాఠకుని గిద్దుతాయి.

ప్రతి దినం జీవితంలో తగిలే సూక్ష్మాతి సూక్ష్మ విషయాలను కవి గమనిస్తాడు, ప్రతి చిన్న విషయమూ ఆయనకు ముఖ్యమే కావలసిందల్లా దానిలో ఏ కొద్దిగానన్నా ఆనక్తిదాయకత వుండాలి.

ఆయనకి వివరాలోకి వెళ్ళడం మహా సరదా. తన కథకు తానే వ్యక్తిస్తాడు. ఆయన కథా వస్తువు కోసం వెంపరలాడుతాడు. అయితే ఆ కథాంతరంలో ఓ ప్రమాదం కూడా వుంది. తక్కువగా మెచ్చుపెట్టడం దోహదంగా చెప్పడం, చెప్పకుండా దాగుడుమూతలాడడం. ఆయన దానివి తను మేనుకు అనే బాణిలో కుగించి రచనా మాధవము ఎత్తడు, రచనకు అంగాగం అందివిడి, వేడిగాన్నుడా పోవడని రచనకాదు, ఎంచే తంపై రచన ఒక రసాయన ప్రక్రియ. చెక్కిక్కాడు. రచన అగ్నికి ఆవరము. తపానుకు బెదరడు. మాన్యంచే దానికి భయం లేదు, మారమంటా ఉండలేడు, ఆ విషయం ఏమి తెలియిందిమాను, విశ్వాసము, విశ్వాసము, ఆలోచన, ఆవాదము, వ్యంగ్యము వీటి విశ్లిష్ట సమ్మిశ్రమమే రచన. పోల్లను గురించి మాటలు సాగాయి.

[నిసమస్త జీవితాన్ని కమ్యూనిస్టుపార్టీకి అంకితం చేసిన మహాకవి కామ్రేడ్ మఖ్దూమ్ జీవితమూ, కవితా సమరశీలమైనవి. ఆ మహా నాయకుని ప్రతిభా సంపద, మహాకవితా మన అందరికీ గర్వకారణం. వెన్నెల వలె చిందే అయన చిరునవ్వూ, అగ్నిశిఖలను చిమ్మే పోరాటతత్వమూ, నిర్మల జీవన సరళీ మనకు దారిబత్తెం! కామ్రేడ్ మఖ్దూం ప్రథమ వర్ధంతి సభలో కనిపించిన అపూర్వ విశేషాల్లో ఒకటి శ్రీకృష్ణ చందర్ చదివిన ఈ లేఖా పూర్వక ప్రసంగ వ్యాసం. శ్రీకృష్ణ చందర్ చదువుతూన్నంత సేపు శ్రోతలు శోకభారంతో ఉద్విగ్నులయ్యారు. అక్కడ కదిలిన ప్రతి చిరుగాలీ, ఉచ్ఛ్వాస నిశ్వాసాల్లో, ప్రతి అణువులోను కామ్రేడ్ మఖ్దూమ్ తిరిగి జీవించారనిపించింది. అపూర్వమైన అనుభూతి అది. ఉర్దూలోఉన్న ఆప్రసంగవ్యాసాన్ని తర్జుమా చేసి అందించిన శ్రీ దాశరథి రంగాచార్యగారికి మా ధన్యవాదాలు.]

కృష్ణ చందర్

దాని పుర్ణ జీవితన్నర్ణ లాంటిది. సాధారణ మేతన్నుకు అందని జీవితపు లోతును, సత్యాలను యథార్థాను గనే షించి కనాలాగా తెలిపి కనుదరడమే కళ. రచన సమాజానికి రచనల ఆవశ్యకత ఇక్కడ్నుంచే ప్రారంభం అవుతుంది. ఎవరి రాని వస్తువేదీ సమాజాన్ని పుట్టదు.

అందుకు వ్యతిరేకమైన ఉదాహరణలూ ఉన్నాయి కని ఆచాదించండే అంటాను. అన్నదే అరని జీవిత అవుతుంది. అరని ఆదర్శంగా, ఆదరణగా, దర్శకరచనకా అంతరం ఉండదు, ఇలాంటివాళ్ళు అనేక మంది ఉన్నాడు. విరిద మార్గాల రచయితల్లోనూ ఆకనిస్తాడు, ఇరియర్థ జీవితానికి, ఆదర్శనాలకు అంతరం లేదు. అతని ఆలోచనల్లోంచి పుట్టినదే అతని రచన, టాల్‌స్టాయ్ తాను ఆన్నదే ఆచరించారు. ప్రస్తుత రచయితలా నోబుల్ బహుమతి పొందిన సోవియట్ రచయిత షోలోఖోవ్ ఒకడు. వాడు సోవియట్ పల్లెలా ఉంటాడు. సోవియట్ రైతుల జీవిస్తాడు, వల్లె జీవితాన్ని ఎంతో లోతుగా పరిశీలించి రాస్తాడు. అభ్యుదయ రచయితల్లో నీవు అనాంటి వానిని నిన్నుమించిన వాడు మరొకడులేడు. నీ జీవితానికీ నీకవితకూ, నీ ఆలోచనలకూ అనుబంధమున్నా, మనస్సుకూ మేధస్సుకూ ఎలాంటి అంతరంలేదు- వ్యత్యాసంలేదు - వ్యతిరేకతలేదు, నీవు మాట్లాడ్డానికి, నీది అనబు నిసబు మార్క్సిస్టు కవి జీవితం, నీ కవిత నక్సాన్ని అన్వేషిస్తుంది అభ్యుదయాన్ని ఆరాధిస్తుంది, మార్క్సిజానవు కాదా చూపుతుంది, అనే నీ కవితలో విస్తృతి తేనాని ఉత్తమోత్తమ మైన నీకవిత అనుకుంటే మా సాహిత్యంలో విలిపిశంబుడు. హనేరీ, పిపాసీ: ఇన్ని లాడ్, ఆంధ్రా, అంగ్లా ఆవాసీ. తెలంగాణా. ఫ్రెడ్. దాండ్‌కారోణాడ్, చుప్‌రహో. నన్నాలా - ఏ ఏ భాషికంకను పేర్కొనను: అన్ని కవితల్లోనూ నీమార్క్సిజానవు ఆగ్ని విరిశింది. వాటి వ్రకారంలోనూ ఆ అగ్ని ఉనుకలు పెనుపుళ్ళుది. నీమంది మార్క్సిజాన్ని లాక్కోవానుకునేవాడు నీ జీవిత వస్తవాన్ని లాక్కోవాలను కుంటున్నారని అర్థం.

* * *

తొడ్‌పూర్‌లోని ఒక సాయం సంధ్య గుర్తుకు వస్తున్నది. వాతావరణం తటిత్తడిగా ఉంది. మబ్బులు కమ్ముకు, తల్లివిగాని ఉరుమొస్తాను, ధైర్యంగా ఉండాలి. దాన్ని చూసి భయపడితే ఇంకా ఎక్కువ భయపెడుతుంది. ధైర్యంగా ఎదుర్కొంటే మబ్బులు వాటంతట అవే పారిపోతాయి. ఇలాంటి ఉపమానాలు, ఉత్ప్రేక్షలు, అంగి అవాసీ. తెలంగాణా. క్రైస్త

మన చరిత్ర 18
—బలరామమూర్తి

ముస్లిం దండయాత్రలు: దీర్ఘకాలపరాధీనతకు నాంది

ఆసియాఖండంలో భారతదేశం వంటి మహత్తరమైన రాజ్యాంగంలో ఎక్కిమానియా లోపాలు నూతన శక్తి, నూతన మతం కలిగించింది. ఆదే ఇస్లాం. భారతదేశంపై మహమ్మదీయుడైన దండయాత్రలతో ప్రారంభమైన క్రీ॥శ॥ 1000 మొదలుకొని రెండు వందల యేండ్ల ఆవధిలోనే ఇస్లాం చరిత్ర తిరిగి తిరిగింది.

ఈ మహత్తర విషయం ఏమిటో ఆలోచించాలి. అందరూ నాగరికత వృద్ధిచెందిన ప్రాంతాలలో తిరిగిన మతం యూదులలో స్వయంగా మరియు క్రైస్తవులలో వారు ఎటువంటి విస్తరించింది? ఒక వేయి సంవత్సరాలపాటు గొప్ప ప్రభావాన్ని ఎలా కలిగించింది?

మహమ్మద్ ప్రవక్త క్రీ॥శ॥ 622 లో మక్కానుండి మదీనాకు వలస వెళ్ళాడు. ఇది ఇస్లాం మతంలో హిజ్రాకు ఒక ప్రధానఘట్టం

మహమ్మదీయులపట్ల అరబ్బులు నిర్మోహాటంగా ఆదరణయిని, అనేక విధాలుగా వీరి సాహాయ్యం పొందారు. మహమ్మదు మరణించిన కొన్ని ఏండ్లలోనే అరబ్బులు ఇరాన్, ఈజిప్టు, ఉత్తర ఆఫ్రికా, స్పెయిన్ ప్రాంతాలను ఆక్రమించారు. ఇక ప్రవక్తలు రాలేదు, అల్లా, దేవుడు, తామే ప్రవక్త, ప్రపంచ ప్రజలందరూ తన బోధనలను విని ఆచరించాలి ఇస్లాంలో కులం, జాతి విభేదాలులేవు, మానవసోదరులందరూ సమానులు, ఇస్లాం అనగా శాంతి. అయితే ఈ శాంతి స్థాపనకు అయుధాన్ని చెపట్టయినా అందరినీ ఇస్లాంలోకి మార్చాలి,

ఈ బోధనలు మొదట మక్కాలో వ్యతిరేకత వచ్చింది, తర్వాత మదీనాలో అనుచరులతో కలిసి, మహమ్మద్ మక్కా పాలకులతో యుద్ధాలు చేసాడు. ఆక్రమణకు అవకాశమిచ్చింది, రాజ్యం స్థాపించాడు, తిరిగి మక్కాను స్వాధీనం చేసుకొన్నాడు, మహమ్మద్ చనిపోవునాటికి అరేబియా అంతా ఇస్లాం ప్రభావంలో ఉన్నది.

యుద్ధాలు, కర్మకాండ దేవాలయాలు, వ్యాపారాలు, ప్రజలు ఇవన్నీ ఇస్లాం ప్రవర్తనలో ఒక భాగమైనవి. ఇస్లాం ప్రాంతాలలో తిరిగిన మతం యూదులలో ఎటువంటి ప్రభావాన్ని కలిగించిందో ఇప్పుడు చూద్దాం.

ఇస్లాం ఆవిర్భవించిన తరువాత ఒక శతాబ్దిలోనే అరబ్బులు ఉత్తర ఆఫ్రికా అంతా వ్యాపించారు. ఇక్కడ ఉన్న యూదులు ఇస్లాంలోకి మారిపోయారు. ఇస్లాం మతంలో ఉన్న ఆచారాలు, సంప్రదాయాలు, ఆదర్శాలు వీరి జీవితాలలో ఒక భాగమైనవి. ఇస్లాం మతంలో ఉన్న ఆదర్శాలు, ఆచారాలు, సంప్రదాయాలు వీరి జీవితాలలో ఒక భాగమైనవి. ఇస్లాం మతంలో ఉన్న ఆదర్శాలు, ఆచారాలు, సంప్రదాయాలు వీరి జీవితాలలో ఒక భాగమైనవి.

ఇస్లాం మతంలో ఉన్న ఆదర్శాలు, ఆచారాలు, సంప్రదాయాలు వీరి జీవితాలలో ఒక భాగమైనవి.

భారత రాజకీయరంగం

భారత పార్లమెంటుకు మధ్యంతర ఎన్నికలు జరపాలని ప్రధాని ఇందిరాగాంధీ ప్రకటించడం గమనార్హమైన విషయం. సంప్రదాయవిరుద్ధంగా సిండికేట్ కాంగ్రెస్ ఆధిపత్యంలో వున్న లోక్‌సభ పదవీకాలం ఇంకా ఏడాదిన్నర వుండగానే ఎన్నికలకు వెళ్ళడానికి ఇందిరా గాంధీ నిర్ణయించడం ఆశ్చర్యకరమైన విషయం. ఈ నిర్ణయం ప్రకటించడానికి ముందు ఆమె తన మంత్రివర్గ సహచరులతో గానీ, కాంగ్రెస్ పార్టీ నాయకులతో గానీ ఎలాంటి సంప్రదింపులూ జరపలేదు. ఈ నిర్ణయం ప్రకటించిన తర్వాత కూడా ఆమె తన మంత్రివర్గ సహచరులతో ఈ విషయమై చర్చించలేదు. ఈ నిర్ణయం ప్రకటించిన మరుసటి రోజు ఆమె తన మంత్రివర్గ సహచరులతో సమావేశమైనప్పుడు ఈ నిర్ణయాన్ని వారికి తెలియజేసి, ఆమోదించమని కోరారు. ఈ నిర్ణయం ప్రకటించడానికి ముందు ఆమె కాంగ్రెస్ పార్టీ అధ్యక్షుడు నిజలింగప్పతో గానీ, ఇతర పార్టీ నాయకులతో గానీ ఎలాంటి సంప్రదింపులూ జరపలేదు. ఈ నిర్ణయం ప్రకటించిన తర్వాత ఆమె ఈ విషయమై కాంగ్రెస్ పార్టీ నాయకులతో సంప్రదింపులు జరపడానికి ఒక కమిటీని నియమించారు. ఈ కమిటీ ఈ విషయమై ఏమి సిఫారసు చేస్తుందో ముందుగానే తెలిసిపోయింది. ఈ కమిటీ ఈ విషయమై ఏమీ సిఫారసు చేయకుండానే ఆమె ఈ నిర్ణయం ప్రకటించారు

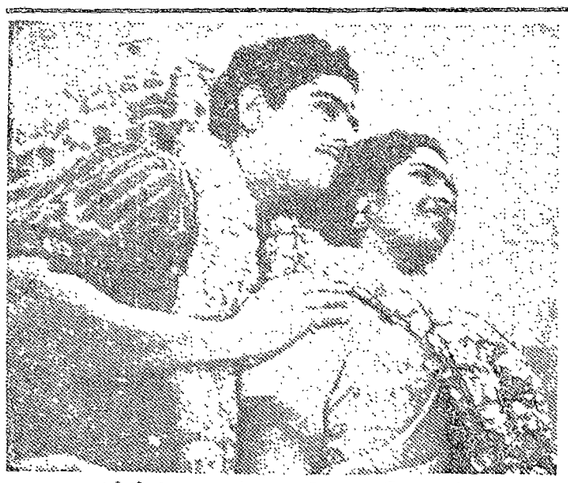

'శ్రీదేవి' చిత్రంలో హరనాథ్, కె. ఆర్. విజయ

చిత్రసమీక్షలు

శ్రీదేవి

శ్రీకళలో నాలెడ్జిలో పాటు వక్కంటి పెంటిమెంటు, పాత్రలకు వైవిధ్యమైన పన్నిపేలాగాల ఉత్తమ చిత్రం మహిమ్మ స్క్రిప్ట్స "శ్రీదేవి."

పెద్దవాళ్ళు చేసే ఆలోచన లేవి తప్పుడు పనులవల్ల పర్యవసించే దూరమైన దిక్కులేని నిజిల్లా ప్రజలపట్ల మనిరందు చెందకు నా? అనే అంశాన్ని దెవలప్ చేస్తూ రాసిన కథాంశం చిత్ర కథ యిటీవల కాలంలో స్వాగతం.

ఎనుగుడు పోయినా వగలుమాత్రం నిలిచి పోయిన రెండు జంటుందాకు చెందిన శ్రీ కాంత్-భారతిల మధ్య మాత్రం ఏరోధం లేకు, సైగా ప్రేమించుకున్నా రు. కాని ఆ పాతనగ పేకతో పెద్దవాళ్ళు యిష్టనష్ట సందున రహస్యంగా గుళ్ళో పెళ్ళి చేసు తిన్నాతు.

ఇంతలో తనదానమరిదికి ఉద్యోగం వుందని శ్రీ కాంత్ ఉపాసీ వెళ్ళాము. భారతి తాను గర్భవతియిన విషయం తన అమ్మమ్మకు రాయట మరచిపోయినందువల్ల అవడాన్సుకు వెళ్ళక తప్పలేదు. వెంటనేవస్తానన్న శ్రీకాంత్ రాకపోతాడు. భారతికి పుట్టిన ఆపిల్లను వేదుగోవాల్సొచ్చి తర్వాత వచ్చిన అవదాన్సు ఆ బిడ్డ పుట్టగానే పోయిందని భారతితో చెప్తాము.

ఉపాసు నుండి తిరిగి వచ్చిన శ్రీ కాంత్ భారతిని భార్యగా చేరదీస్తాడు. కాని అమ్మమ్మ మాట ప్రకారం భారతి తన భర్తి వద్ద గతాన్ని వ్రస్తావించదు.

బిడ్డలకోసం నిర్వహ్యాత్రలు చేస్తున్న వరలక్ష్మమ్మ దంపతులు శ్రీదేవిని తీసుకుపోతారు. కాని భార్య కొంతకు ఇష్టం లేకపోవడంవల్ల శ్రీదేవిని తన ఇల్లాము ముద్దుగా పెంచుకొడు వరలక్ష్మమ్మ. ఇన్నాళ్ళకు శ్రీకాంత్, భారతికి ఇద్దరు మగపిల్లలు పుట్టాము, ప్రొడాలన్నీ శ్రీదేవిమీద పెట్టుకున్న వరలక్ష్మమ్మ మంచానపడి కొద్దిరోజులకే మరణిస్తాము. ఆ ఆస్తి కోసం కంగారు వార్సు అందుతూ శ్రీదేవిని తిప్పుతారో? వరిని వస్తాము.

శ్రీదేవి చిప్పున్నీ తిరిగి, తిరిగి తిప్పుతి దేవుణ్ణి చూపవచ్చిన శ్రీకాంత్ భారతిని చిత్తిదిన్నాంటి గుమ్మంలో సొమ్మసిల్లి పడింది. భారతి ఆ పిర్లను ఆపరించి తన ఇంట్లో నని మనిషిగా పుండమని తనతో తీసుకుపోయింది. ఇంతలో ప్రాణంలో ఉడిగి పోయిన ఆమమ్మ తాను చచ్చిపోయే ముందైనా చెప్పటం తన బాధ్యతని భారతికి తన బిడ్డ విషయం చెపుతుంది. తన బిడ్డ భారతిపుండి ఎక్కడ బాధపడుతుందో అని తుంగి పోతున్న భారతికి శ్రీదేవి తన బిడ్డని తెలియడంతో ఒక క్రమ్మ ఆనందం; మరో వ్రక్క ఆ బిడ్డ తన బిడ్డేనని చెప్పుకోలేని ఆవేదన ఆవరిస్తుంది. కాని చిన్నపాపాటి చేసినందుకు శ్రీకాంత్ శ్రీదేవిని దూరంచేయండి తరిమిపేస్తాము.

తరువాతదే అద్భుతం మాసు ఆ తర్వాత విజయవెవ్వుందా? లొమ్మిదినెళ్ళకు శ్రీకాంత్ నమ్మించలేమని వదిలిపెట్టు దూరంచేసిన పెద్దవా లొమ్మిదేళ్ళ తర్వాత ఎలా విరూపించగలిగాడు? అనే వ్రశ్నలకు తర్కంరహిత్యంచే వన్నివేగాతో తర్కించి సమాధానం చెప్పటం దాదాపుగా ఎవరికీ సాధ్యంకాదు. కాని ఈ చిత్ర దర్శకుడు శ్రీ ఆనెట్టి అప్పారావు.

హరినాథ్, నాగభూషణం, రామ్మోహన్, రమణారెడ్డి, పెదుమట్ల, హేమంత, ఉదయంబ్బే యింతవరకు ఎన్నుకోదిన ముఖ్య నటీనటులు.

విశాల్, ముంతాజ్ సంగీత సారథ్యం యీ చిత్రంలో ఒక ముఖ్య విశేషం. పట్నంలో సాధిరంగ పాట రచయితగా వేపు పొందిన వేణుగోపాల్ రెండు పాటలు వ్రాశాడు. కొసరాజు రెండు పాటలు వ్రాశాడు.

ఈ చిత్ర నిర్మాత శ్రీ యస్. ఎం. బాది పెప్టెంబరు 15 నుంచి రెండవ షెడ్యూలు ప్రారంభించవలసి వెలాఖరు వరకు షూటింగ్ జరుగుతుంది.

పరాయివాడు
(ఈస్ట్‌మన్ కలర్)

ఏనాడో తండ్రి దూరమైపోగా, తల్లిని హుడా పోగొట్టుకున్న అందమైన అమ్మాయి చాందా తన తండ్రిని మృత్యుదండన్నుంచి కాపాడి తనకు తండ్రిని చేసుకుంటాడన్న ఆశతో కేరటాయి దగ్గరే వుంటుంది. ఆ వ్యక్తి వాటి కథో పాటలు పాడి, నృత్యాడి చేయటం ఆమెకు తప్పనిసరయింది.

ఒకనాడు కాలేజి ప్రొఫెసర్‌గా వుంటున్న రాజేష్ వెళ్ళి తన విద్యార్థులను ఆమె నృత్య గానాలకు బాలిసలను చేయవద్దని కోరుతాడు. చాందా అందుకు అంగీకరించి రోజూ రాజేష్ వచ్చి తనకు పాఠాలు చెప్పాలనే నరతు పెడుతుంది. రాజేష్ ఒప్పుకుంటాడు. చాందా నృత్యాలు విద్యార్థులకు దూరమయ్యాయి. కాని సాఠాలు చెప్పటంతో రాజేష్‌కు చాందా ప్రేమ పాఠాలు దగ్గరవుతాయి.

కాని ఇంతలో తన [illegible] చేసిన ధనికుడు [illegible] రాజేష్‌తో వివాహం నిశ్చయిస్తాడు. రాజేష్ కాదనలేకపోతాడు. మళ్ళీ ఇంతలోనే చాందా చూపించిన ఉంగరాన్ని బట్టి అమెకు జగద్దాలు కూతురేనని తెలుసుకున్న రాజేష్ ఆ విషయమై జగద్దాలుతో వాదిస్తాడు. కాని వ్రయోజనం కూన్యమవుతుంది, అందరికి ఎదిరించి చాందాను తన వెంట తీసుకుపోతాడు. ఆమె నృత్యాలకు దాసులై ఆమె పొందాలని తహతహలాడిన వాళ్ళు ఆది సహించ లేక రాజేష్‌ను భావకోట్లాడుతారు. వాళ్ళ రాజేష్ ప్రాణాలు పోగొట్టి కోవటం ఇష్టం లేనివాడాతరిగివెళ్ళిపోవటంతో కథ ప్రారంభించింది. మరో ధనవంతుడు జమునా వ్రసాద్ చాందాకోసం తనకవర్షం కురిపిస్తానంటాడు. చాందా అమ్ముడు పోతుందా? ఆమె తన కూతురేనని జగద్దాలు విరూపిస్తాడా? అన్న వ్రశ్నలకు పెవన్ ఆట్టి ఫిక్షర్స్ నవరించిన 'మాఫత్' చిత్రం క్లయిమ్స్ సన్నివేశంలో సమాధానాలు లభిస్తాయి.

కథలో కొత్తదనం లేకపోయినా నట్టు గల సన్నివేశాలు, చాందాగా, క్రిమినర్ హేమమాలిని నృత్యాలు ప్రేక్షకులను ఆకర్షిస్తాయి. సంధాషణలు కొద్దిగా తగ్గించి ఎడిటింగ్‌ను సన్నివేశాలు పెడితే ఇంకా బాగుండేది.

జగద్దాలుగా ఆశోక్‌కుమార్ నటన చిత్రంలో హైలెట్.

ఇంకా ధర్మేంద్ర, జగదీప్, లలిత్‌పవార్, సుందరి, సోనియానహోలి తదితరులు నటించిన ఈ చిత్రాలకి లక్ష్మీకాంత్ ప్యారేలాల్ సంగీతం కూర్చారు. దర్శకుడు ఆసిత్ సేన్. నిర్మాత మదన్ మోహన్.

ఈ చిత్రాన్ని ఆంధ్రలో వెరైటీ పిక్చర్స్ వారు విడుదల చేశారు.

—యస్వీ

నవరత్న ఆర్ట్స్ తొలి సాంఘికం

నవరత్న ఆర్ట్స్ వారి తొలి సాంఘిక చిత్రానికి ఊరదా స్టూడియోలో యిటీవల ప్రారంభోత్సవం జరిగింది. ఫిలిం ఛాంబర్స్ అధ్యక్షులు శ్రీ ఎ. ఎల్. శ్రీనివాసన్ కెమెరా స్విచ్ ఆన్ చేశారు. హైదరాబాద్ ఉషా ఎలింప్ వంపిణీ ఆధినేత శ్రీ వత్యనారాయణ క్లాప్ కొట్టారు.

పూడా గృహంలో "ధాంగోపాలా, రాధా నీ లీలా" అనే పాట సుపర్ గానం చేయగా విజయవిర్మంచై చిత్రీకరించారు. దర్శకుడు శ్రీ ఆనెట్టి అప్పారావు.

హరినాథ్, నాగభూషణం, రామ్మోహన్, రమణారెడ్డి, పెదుమట్ల, హేమంత, ఉదయంబ్బే యింతవరకు ఎన్నుకోదిన ముఖ్య నటీనటులు.

విశాల్, ముంతాజ్ సంగీత సారథ్యం యీ చిత్రంలో ఒక ముఖ్య విశేషం. పట్నంలో సాధిరంగ పాట రచయితగా వేపు పొందిన వేణుగోపాల్ రెండు పాటలు వ్రాశాడు. కొసరాజు రెండు పాటలు వ్రాశాడు.

ఈ చిత్ర నిర్మాత శ్రీ యస్. ఎం. బాది పెప్టెంబరు 15 నుంచి రెండవ షెడ్యూలు ప్రారంభించవలసి వెలాఖరు వరకు షూటింగ్ జరుగుతుంది.

సరాయివాడు
(ఈస్ట్‌మన్ కలర్)

ఏనాడో తండ్రి దూరమైపోగా, తల్లిని హుడా పోగొట్టుకున్న అందమైన అమ్మాయి చాందా తన తండ్రిని మృత్యుదండన్నుంచి కాపాడి తనకు తండ్రిని చేసుకుంటాడన్న ఆశతో కేరటాయి దగ్గరే వుంటుంది. ఆ వ్యక్తి వాటి కథో పాటలు పాడి, నృత్యాడి చేయటం ఆమెకు తప్పనిసరయింది.

ఒకనాడు కాలేజి ప్రొఫెసర్‌గా వుంటున్న రాజేష్ వెళ్ళి తన విద్యార్థులను ఆమె నృత్య గానాలకు బాలిసలను చేయవద్దని కోరుతాడు. చాందా అందుకు అంగీకరించి రోజూ రాజేష్ వచ్చి తనకు పాఠాలు చెప్పాలనే నరతు పెడుతుంది. రాజేష్ ఒప్పుకుంటాడు. చాందా నృత్యాలు విద్యార్థులకు దూరమయ్యాయి. కాని సాఠాలు చెప్పటంతో రాజేష్‌కు చాందా ప్రేమ పాఠాలు దగ్గరవుతాయి.

కాని ఇంతలో తన [illegible] చేసిన ధనికుడు [illegible] రాజేష్‌తో వివాహం నిశ్చయిస్తాడు. రాజేష్ కాదనలేకపోతాడు. మళ్ళీ ఇంతలోనే చాందా చూపించిన ఉంగరాన్ని బట్టి అమెకు జగద్దాలు కూతురేనని తెలుసుకున్న రాజేష్ ఆ విషయమై జగద్దాలుతో వాదిస్తాడు. కాని వ్రయోజనం కూన్యమవుతుంది, అందరికి ఎదిరించి చాందాను తన వెంట తీసుకుపోతాడు. ఆమె నృత్యాలకు దాసులై ఆమె పొందాలని తహతహలాడిన వాళ్ళు ఆది సహించ లేక రాజేష్‌ను భావకోట్లాడుతారు. తవవల్ల రాజేష్ ప్రాణాలు పోగొట్టి కోవటం ఇష్టం లేనివాడాతరిగివెళ్ళిపోవటంతో కథ ప్రారంభించింది. మరో ధనవంతుడు జమునా వ్రసాద్ చాందాకోసం తనకవర్షం కురిపిస్తానంటాడు. చాందా అమ్ముడు పోతుందా? ఆమె తన కూతురేనని జగద్దాలు విరూపిస్తాడా? అన్న వ్రశ్నలకు పెవన్ ఆట్టి ఫిక్షర్స్ నవరించిన 'మాఫత్' చిత్రం క్లయిమ్స్ సన్నివేశంలో సమాధానాలు లభిస్తాయి.

కథలో కొత్తదనం లేకపోయినా నట్టు గల సన్నివేశాలు, చాందాగా, క్రిమినర్ హేమమాలిని నృత్యాలు ప్రేక్షకులను ఆకర్షిస్తాయి. సంధాషణలు కొద్దిగా తగ్గించి ఎడిటింగ్‌ను సన్నివేశాలు పెడితే ఇంకా బాగుండేది.

జగద్దాలుగా ఆశోక్‌కుమార్ నటన చిత్రంలో హైలెట్.

ఇంకా ధర్మేంద్ర, జగదీప్, లలిత్‌పవార్, సుందరి, సోనియానహోలి తదితరులు నటించిన ఈ చిత్రాలకి లక్ష్మీకాంత్ ప్యారేలాల్ సంగీతం కూర్చారు. దర్శకుడు ఆసిత్ సేన్. నిర్మాత మదన్ మోహన్.

ఈ చిత్రాన్ని ఆంధ్రలో వెరైటీ పిక్చర్స్ వారు విడుదల చేశారు.

—యస్వీ

నుదిటి పిలిచిన 'అత్తలూ - కోడళ్ళూ' షూటింగ్ ప్రారంభోత్సవం

నిర్మాత పిలిచిన వారు సరికొత్త సంవిధానంతో నిర్మిస్తున్న సాంఘిక చిత్రం "అత్తలూ - కోడళ్ళూ" షూటింగ్ ప్రారంభోత్సవం ఆగస్టు 28 న వాసాసి స్టూడియోలో జరిగింది.

విజయా ప్రొడక్షన్స్ ఆధినేత శ్రీ బి. నాగిరెడ్డి నందిపి పిలింస్ ధ్యానరై క్లాప్ కొట్టారు. నంధ్యాల నగర వ్రముఖులు, పాత్రిక ప్రతినిధులు, రామానాదూపీసర్ యజమాని శ్రీ రామనాదరెడ్డి కెమెరా స్విచ్ ఆన్ చేశారు.

అందాలతార మదిమాల హోయి లొలు దుతూ—వీణ మీటుకుంటూ...

"ఈ వీణ పలికించు ఎన్ని రాగాలో
నారీన పుంచిచు ఎన్ని భావాలో."

పాట చిత్రీకరణతో తొలి షెడ్యూలు షూటింగ్ ప్రారంభమయింది.

విశ్రాంతంగా దారం రోజులపాటు జరిగిన ఈ షెడ్యూలులో — నాగభూషణం, కృష్ణ, చంద్రమోహన్, సూర్యకాంతం, ధాయాదేవి, రాజబాబు, అల్లు రామలింగయ్య, కె. వి. చలం, రావి కొండలరావు మొదలగు నటులతో, వర్ణకుడు పి. చంద్రశేఖర రెడ్డి, పి. ని. రెడ్డి కొన్ని దృశ్యాలను చిత్రీకరించారు.

రెండవ షెడ్యూలు షూటింగ్ పెప్టెంబరు 22 నుంచి జరపడానికి నిర్మాతలు సన్నాహాలు చేస్తున్నారు.

'నల్లెలనునుడు' చిత్రంలో ఎన్. వి. రంగారావు.

తమిళనాడుప్రభుత్వ అవార్డులు: ఉత్తమ నటుడుగా శివాజీగణేశ్

తమిళ చిత్రాల హీరో శివాజీగణేశన్ 1969 సంవత్సరం ఉత్తమ నటుడుగా తమిళనాడు వ్రభుత్వ అవార్డు లభించింది. ఉత్తమ నటిగా పావుకాయు దానికి అవార్డు పొందింది.

శ్రీ ఏ. మదరాజన్ నాయకత్వాన గల వ్రభుత్వ కమిటీ మొత్తం 11 చిత్రాలను సమీక్షించి ఉత్తమ చిత్రంగా 'ఎది మాయ్ పెచ్'ను ఎన్నిక చేసాము. ద్వితీయ ఉత్తమ చిత్రంగా 'తిరుమ్ తంగాయి'ని ఎన్నిక చేసాడు. తృతీయ ఉత్తమ చిత్రం "దైవమహన్".

ఉత్తమ దర్శకుడుగా నీలకంఠన్. ఉత్తమ కథ రచయితగా దాలముత్తన్. ఉత్తమ మాటల రచయితగా న్యర్ధం. ఉత్తమ సంగీత దర్శకుడిగా కె. వి. మహాదేవన్. ఉత్తమ ఛాయాగ్రాహకుడిగా మార్కస్ బార్లే. ఉత్తమ నహాయ నటుడుగా మేజర్ సుందరరాజన్. ఉత్తమ నహాయనటిగా వసంతి. ఉత్తమగాయకుడిగా ఎస్. బాల సుబ్రహ్మణ్యం కూడా అవార్డులు పొందారు.

కావలిలో తెలుగు సినిమా పాటల పోటీలు
అక్టోబరు మొదటి వారంలో

శ్రీవారి ఫిలిం ఫాన్స్ అసోసియేషన్ తృతీయ వార్షికోత్సవం అక్టోబరు మొదటి వారంలో జరిపారాని అగస్టు 25 న శ్రీ కలికి యానాదిరెడ్డి అధ్యక్షతన జరిగిన ఆసోసియేష్ ఎన్ నమావేశం నిర్ణయించింది.

వార్షికోత్సవం సందర్భంగా వ్రసు తి సినిమా కళాకారులకు, సాంకేతికవి వుణులకు సన్మానాలు జరపాలని, తెలుగు సినిమా పాటల పోటీలు నిర్వహించాలని నిశ్చయించారు.

పాటల పోటీల్లో వ్రవాసాంధ్రులకు అవకాశం కల్పించే నిమిత్తం ఈ పోటీలు దేశ్తాయిలో నిర్వహించవలసిందిగా తీర్మానించారు.

పాటల పోటీల్లో పాల్గొనదలచినవారు కార్యదర్శి, కావలి పిలిం ఫాన్స్ అసోసియేషన్, కావలి, నెల్లూరుజిల్లా వ్రాసి వివరాలు పొందవచ్చును.

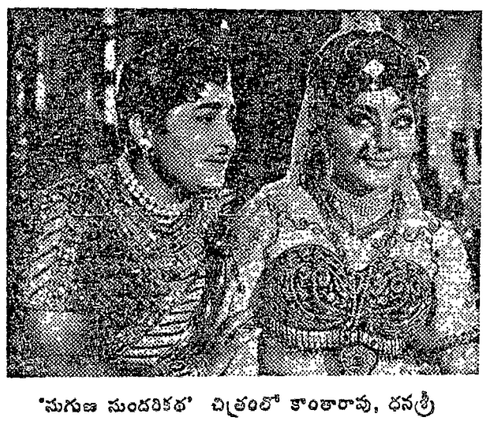

'నుగుణ సుందరికథ' చిత్రంలో కాంతారావు, ధనశ్రీ

సుగుణసుందరికథ

ఇంద్ర నభలో రేగిన వివాదాన్ని పెద్దలు మూలకంలో పరిష్కరించడమే వ్రధాన ఇతివృత్తంగా గరిగిన చిత్రం పి. యస్. ఆర్. పిక్చర్స్ వారి "సుగుణసుందరి కథ."

ఇంద్ర నభలో యయుడికి, మహాలక్ష్మికి మధ్య జనించిన వివాదంవల్ల ఒకరాజసూయ రాజసూయము అశ్వమేధాయాడి ఆనివాదాన్ని పరిష్కరించ జేకాము. ఇలాంటి తానన చిత్రాలలో మంత్రాలు - మాయలు, మంత్రికుయి, కత్తి యుద్ధాలు పరిపూర్ణంగా ఉంటాయని, వీటి నహాయంతోనే కథ నుఖాంత మవుతుందనే విషయం వ్రత్యేకంగా చెప్పనవనరం లేదు.

మానవ లోకంలో వత్రివరము లేదని, భవిష్యత్తులో కూడ ఉండబోదని యయుడు అనటం, దేవతలను తర వంపు సొంపులు చూపి ఆనందింపజేసే తిలోత్తమ ఈ మాట అను నమ్మించవంకో ఇంద్ర నభలోని మహర్షికి ఆగ్రహావేశం వచ్చి భూలోకంలో వ్యోగా జీవించమని తిలోత్తమను మహర్షి శపిస్తాడు. మహర్షుల తిలోత్తమ చేయిపోనగా మృత్యువు కోరను ఇయించి తెప్పిన వాడి నాను లభిస్తే శాప విమోచనం లభగుపుందని ఆంజనేయుడు చెప్పడం.

ఇక భూలోకంలో పత్రివరము పున్నాపో లేదా అన్న వ్రయోగం వ్రారంభమవుతుంది.

కళింగరాజు ఇమాత్రె సుగుణసుందరి మహా వ్రతిజ్ఞతం. రాజసూయానికి సెంట్రి చేయుగానే వీపుదే మృత్యువు కోరను తెస్తా డని స్వర్ణమంజరి (వేశ్య) కి కలలో తెలియ చెబుతాడు. యజ్ఞాణి ఉపాసనద్వారా మాంత్రికు డికి కూడ మృత్యు కోర కావంగి వచ్చింది. స్వర్ణమంజరి, మాంత్రికుడు ఏకమై ఒక పథకం వన్నుతారు.

రాజసూయానికి రాకుండా వివాహ మైన యోగాదిగా భర్తకు మరణగండం వుంది. ఆయువేత ఎవరూ సుందుకు రాక పోవడం వలన న్యయింవాన్ని ఏర్పాటు చేస్తే కార్తీక పూర్ణిమ నుపూరుడు వ్రసూనుడు ఆమెను వరిస్తాడు, వ్రసూనుడు సుసుహూర్తా వికి రాకుండా మాంత్రికుడు చిక్కుకా తర్పించి వా, కర్తికివనికంటే వివాహం జరిపిస్తాడు.

'నుగుణ సుందరికథ' చిత్రంలో కాంతారావు, ధనశ్రీ

సుగుణసుందరికథ

ఇంద్ర నభలో రేగిన వివాదాన్ని పెద్దలు మూలకంలో పరిష్కరించడమే వ్రధాన ఇతివృత్తంగా గరిగిన చిత్రం పి. యస్. ఆర్. పిక్చర్స్ వారి "సుగుణసుందరి కథ."

ఇంద్ర నభలో యయుడికి, మహాలక్ష్మికి మధ్య జనించిన వివాదంవల్ల ఒకరాజసూయ రాజసూయము అశ్వమేధాయాడి ఆనివాదాన్ని పరిష్కరించ జేకాము. ఇలాంటి తానన చిత్రాలలో మంత్రాలు - మాయలు, మంత్రికుయి, కత్తి యుద్ధాలు పరిపూర్ణంగా ఉంటాయని, వీటి నహాయంతోనే కథ నుఖాంత మవుతుందనే విషయం వ్రత్యేకంగా చెప్పనవనరం లేదు.

మానవ లోకంలో వత్రివరము లేదని, భవిష్యత్తులో కూడ ఉండబోదని యయుడు అనటం, దేవతలను తర వంపు సొంపులు చూపి ఆనందింపజేసే తిలోత్తమ ఈ మాట అను నమ్మించవంకో ఇంద్ర నభలోని మహర్షికి ఆగ్రహావేశం వచ్చి భూలోకంలో వ్యోగా జీవించమని తిలోత్తమను మహర్షి శపిస్తాడు. మహర్షుల తిలోత్తమ చేయిపోనగా మృత్యువు కోరను ఇయించి తెప్పిన వాడి నాను లభిస్తే శాప విమోచనం లభగుపుందని ఆంజనేయుడు చెప్పడం.

ఇక భూలోకంలో పత్రివరము వున్నాపో లేదా అన్న వ్రయోగం వ్రారంభమవుతుంది.

కళింగరాజు ఇమాత్రె సుగుణసుందరి మహా వ్రతిజ్ఞతం. రాజసూయానికి సెంట్రి చేయుగానే వీపుదే మృత్యువు కోరను తెస్తా డని స్వర్ణమంజరి (వేశ్య) కి కలలో తెలియ చెబుతాడు. యజ్ఞాణి ఉపాసనద్వారా మాంత్రికు డికి కూడ మృత్యు కోర కావంగి వచ్చింది. స్వర్ణమంజరి, మాంత్రికుడు ఏకమై ఒక పథకం వన్నుతారు.

రాజసూయానికి రాకుండా వివాహ మైన యోగాదిగా భర్తకు మరణగండం వుంది. ఆయువేత ఎవరూ సుందుకు రాక పోవడం వలన న్యయింవాన్ని ఏర్పాటు చేస్తే కార్తీక పూర్ణిమ నుపూరుడు వ్రసూనుడు ఆమెను వరిస్తాడు, వ్రసూనుడు సుసుహూర్తా వికి రాకుండా మాంత్రికుడు చిక్కుకా తర్పించి వా, కర్తికివనికంటే వివాహం జరిపిస్తాడు.

హాయి గానిస్తున్నాడు.

రచన: వినోదిని, పాటలు: ఆత్రేయ; సంగీతం: కె. వి. మహాదేవన్, నిర్మాత, నారాయణ, సుబ్బారాయుడు, కె. ఎ. రామ సుబ్బయ్య, కె. సుబ్బిరెడ్డి, దర్శకుడు: పి. చంద్రశేఖరరెడ్డి, విడుదల: శ్రీకరిం.

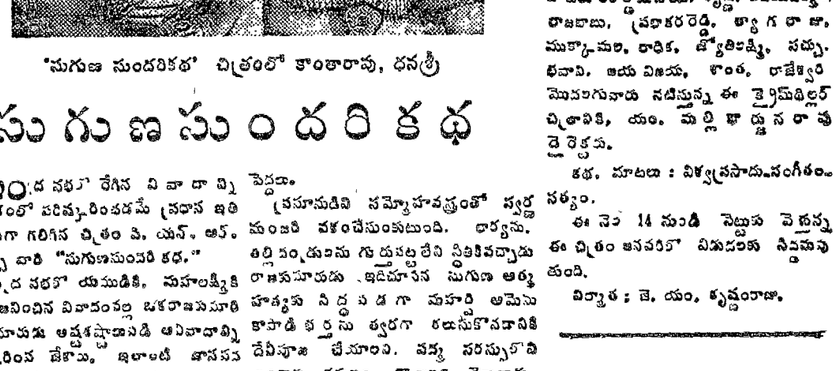

'అత్తలూ కోడళ్ళూ' చిత్రం షూటింగ్ ప్రారంభోత్సవ దృశ్యం

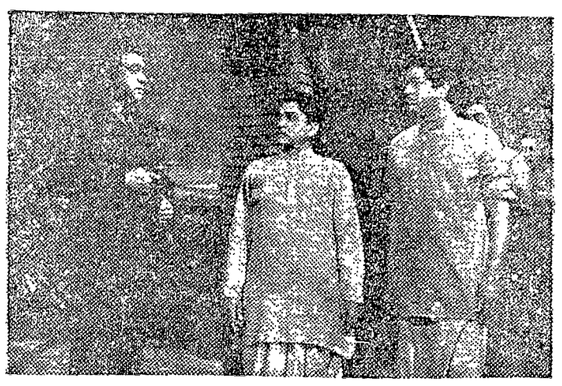

'మనసు-మాంగల్యం' చిత్రంలో జగ్గయ్య, నాగేశ్వరరావు, రామకృష్ణ

'పెద్దలు మారాలి' సగం చిత్రం పూర్తి

శ్రీ మూవీవిలింప్ వారిద్వితీయసాంఘిక చిత్రం 'పెద్దలు మారాలి' నిర్మాణం వ్రముఖ దర్శకులు ఆదుర్తి సుబ్బారావు ఆధ్వర్యాన శరవేగంతో నాగుతోంది. ఇప్పటికన్యదే నగం చిత్రం పూర్తయింది. మద్రాసులో - సెప్టెంబరు 6 నుండి మూడురోజులపాటు జరిగిన అవుడోర్ షూటింగ్‌లో మరికొన్ని ముఖ్య నన్నివేశాల్ని దర్శకుడు పి. చంద్రశేఖరరెడ్డి పి. ని. రెడ్డి వ్రతిభా వంతంగా చిత్రీకరించాడు.

ఈ వర్షాని నన్నివేశాల్ని హైదరాబాద్ వైకి మలవడంలో ధాయా దర్శకులు ఏ. ఎస్. ఆర్. స్వామి మరింత వ్రతిభను చూపారని అంటున్నారు.

కథా నాయకుని అందుబాలైన ఆక్కుగా వ్రవిద్ధి కార వంశరీబాయి తిరిగి చాలా కాలం విశ్రాంతనున్నది.

మాడా వెంకటేశ్వరరావు, వంధ్యారాణి హాస్య జంటగా నటిస్తున్నారు.

శ్రీ మతు ది అమర్తి కామేశ్వరీ చాల. వి. నరోజని మధుసూదనరావు ఈ చిత్ర కథా రచయిత్రులు.

ఈ చిత్రంలో జమున, హాస్టర్ అక్కినేని, కృష్ణ, గుమ్మడి, జగ్గయ్య, అంజలీదేవి, వంధరీబాయి, కృష్ణకుమారి, రమణారెడ్డి, విశ్వాల, డా. శివరామకృష్ణయ్య, పెదుమట్ల, ని. హెచ్. కృష్ణమూర్తి తదితరులు నటిస్తున్నారు.

విశ్వాణ విశ్వహణ: వి. నరోజని మధుసూదనరావు. దర్శకులు: పి. చంద్రశేఖర రెడ్డి.

'మాస్టర్ కిలాడి'

శ్రీ విజయరాజి కంబైన్స్‌వారి ద్వితీయ చిత్రానికి 'మాస్టర్ కిలాడి' అని నామకరణం చేశారు. శ్రీ శ్రీ. అరుద్ర, వ్రాసిన రెండు పాటలు రికార్డయినాయి. కృష్ణ, విజయనిర్మల రాజబాబు, వ్రభాకరరెడ్డి, త్యాగరాజు, ముక్కామల, రాధిక, త్యోతిలక్ష్మి, పద్మప్రియాని, జయ విజయ, కాంత, రాజేశ్వరి మొదలగువారు నటిస్తున్న ఈ క్రైమ్‌థిల్లర్ చిత్రానికి, యం. మల్లి ఖార్జునరావు డైరెక్టరు.

కథ, మాటలు: విశ్వవ్రసాదు.సంగీతం. నత్యం.

ఈ నెల 14 నుండి నెల్లూరు వెత్తున్న ఈ చిత్రం జనవరిలో విడుదలకు సిద్ధమవుతుంది.

విశ్వాత: కె. యం. కృష్ణంరాజు.

'ఇద్దరు అమ్మాయిలు' దర్శకుడు శ్రీ వుట్టన్న

ఉత్తముడు కేంద్ర వ్రభుత్వంచే కన్నడ చిత్రాలకు ప్రాంతీయ ఆవార్డు. ఉత్తమ స్క్రీన్‌ప్లే రచయితగా ఖ హు మె తి పొందిన చిత్ర దర్శకుడు శ్రీ యస్. ఆర్. వుట్టన్న అన్నార: తెలుగు వాడిని చాలా మందికి తెలియదు. శ్రీ వుట్టన్న తెలుగు వాడినా, నర దాపు ప్రాంతంలోనే కీర్తి గడించుకున్నారు.

మైసూరు జిల్లా కణగాల్ గ్రామంలో జన్మించాడు. వీరి మాతృభాష తెలుగు.చిన్నప్పటినే రోజుల్లోనే వీరు నాటకాలలో వేషాలు వేస్తుండేవాడు. 1948 లో ఇంటర్ మీడియట్ పూర్తిచేసి, ఆ తర్వాత నాటక రంగంలో కృషి ప్రారంభించాడు.

నాటక రచయిత, వ్రస్తుతం వినిమా రచయితకూడా అయిన వీరి అన్నగారు శ్రీ కణగాల్ నరసింహ శాస్త్రి ప్రోద్బలంతో వినిమా రంగంలో వ్రవేశించాడు.

1954 లో వ్రవిద్ధ దర్శకుడు శ్రీ వి. ఆర్. పంతులు వద్ద అసిస్టెంటు డైరెక్టరుగా కుదిరినాడు. 10 సంవత్సరాలపాటు ఆయనవద్ద పనిచేసి, అనుభవం నంపాదించు కున్నాడు.

1964 లో స్వతంత్రంగా 'సూత్రధారస్టారు' అనే మళయాళ చిత్రాన్ని శ్రీ యస్. ఆర్. వుట్టన్న దర్శకుడుగా పరిచేసి దిర్శించాడు, ఈ చిత్ర కథ ఆధారంగానే తెలుగులోచిత్రం 'ఇది వంతయి' వచ్చింది.

ఆ తర్వాత తెలుగులో వ్రవరమంగా 'పక్కింటి బల్లెం' చిత్రానికి దర్శకుడిగా పని చేశాడు. ఆ తర్వాత కన్నడంలో 'బెల్లి మోళె' చిత్రం నిర్మించాడు. ఈ చిత్రాన్ని తెలుగులో కూడా శ్రీ వుట్టన్న డ్బింకళ్ళంలో నిర్మించబడింది. ఇప్పటి వరకు 6 కన్నడ చిత్రాలకు దర్శకుడుగా పని చేశాడు. తమిళంలో 'టీవరమ్మ' అనే చిత్రం నిర్మించాడు.

వీరు కన్నడంలో నిర్మించిన 'బిళిమోడ' చిత్రానికి స్క్రీన్‌ప్లే, దర్శకత్వానికి మైసూరు రాష్ట్ర వ్రభుత్వము రజిత ఫలకం ఇచ్చింది. దర్శకత్వానికి రు. 2,500/-, స్క్రీన్‌ప్లేకు రు. 1500 నగదు బహుమతులుకూడా ఇవ్వబడ్డాయి.

వ్రస్తుతం కన్నడంలో రెండు చిత్రాలు, తమిళంలో ఒక చిత్రం, తెలుగులో 'ఇద్దరు అమ్మాయిలు'చిత్రానికి దర్శకుడిగా పనిచేస్తున్నాడు.కన్నడంలో"కన్య పెళ్ళువు"వేర వీరు నిర్మించిన చిత్రం అఖండ విజయం సాధించింది. ఆ చిత్ర కథ ఆధారంగానే "ఇద్దరు అమ్మాయిలు, తుస్తుసన్ కలర్‌లో నిర్మించబడుతూవుంది,ఇదైచిత్రం తమిళంలో కూడా నిర్మిస్తున్నారు. తమిళ చిత్రానికి కూడా శ్రీ వుట్టన్నయే దర్శకుడిగా పని చేస్తున్నారు.

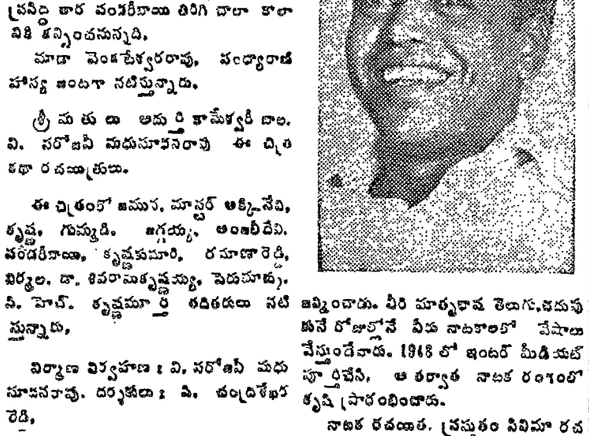

'ఎవరిని నమ్మాలి' చిత్రంలో ముక్కామల

వహంతగా శ్రీలక్ష్మీనారాయణ పిక్చర్సువారు ఆంధ్రలో నిమురలచేశారు.

పూర్ణ

మాధవీ ఆర్ట్స్ ప్రొడక్షన్ నెం 1

ఈ నెం 14 న రాజమండ్రి దగ్గరగల కోడుకొండ గ్రామంలో కొండమీద నృసింహస్వామి ఆలయం దగ్గర రావికొండిరావు, ధాయాదేవి, మాడా వెంకటేశ్వరరావు, వ్రసన్నరాజీలు పాల్గొనగా

"ఎక్కురాకా, కొండెక్కురాకా
కొండమీద స్వామివాడు కూర్చున్నాడు రాకా" అనే గీతాన్ని చిత్రీకరించారు. 17 వ తేదీ నుండి అదే ప్రాంతాన గల దోస కాయలపల్లి అనే గ్రామంలో శోభన్‌బాబు, కాంతనలు పాల్గొనగా

"గుమ్మా.గుమ్మన తార గుమ్మన్నలారో" అనే గీతాన్ని

"రెండు కళ్ళు పెత్త పత్తున్న ది" అనే గీతాన్ని చిత్రీకరించారు. 14 నుండి 22 వరకు చిత్రీకరించే ఈ ఆఫీడోర్ లో, 12 రీళ్ళ చిత్రం పూర్తి కాగలదని దర్శకుడు పి. సాంబశివరావు చెప్పారు.

విశ్వాత ఎ. ఎస్. ఆర్. ఆంజనేయులు సంగీతం ఘంటసాల, లక్ష్మివిలింప్ వారు ఈ చిత్రాన్ని ఆంధ్రలో విడుదల చేస్తారు.

'అత్తడు కోడళ్ళు' చిత్రం షూటింగ్ ప్రారంభోత్సవ దృశ్యం

'రౌడీరాజా' చిత్రంలో రావి కొండలరావు, దేవి ద్రిప్పాజీ, విజయలలిత, ప్రభాకరరెడ్డి

రేడియో

సోమవారం సెప్టెంబరు 21

శక 1892 ప్రభవ - 30

విజయవాడ
— 357.1 మీ (840 కిలోసై.)

ఉదయం: 6.00 వందేమాతరం, జిలో దయం, వ్రసారవిశేషాలు; 6.10 భక్తిరంజని. ద్వాదశరిలంగ స్తోత్రం, నరసింహావధూక్షీర నది, తమిళ భక్తి గేయాలు; 6.40 ఆం వాణి 6.45 సూక్తిముక్తావళి; 6.50 భాంగ సనులు; 7.00 తె. వాణి 7.15 స్వాతివలె. 7.30 వంస్కృత పారము; 7.45 నర్నరీస శిక్షణ (జానియర్స్‌కు); 8.00 హిందీవాణి 8.15 ఆం. వాణి 8.30 యువ భారతి; 9.00 హై. ఎ వలె; 9.30 వ్రసార నమాప్తి.

మధ్యాహ్నం: 11.45 ఉన్నత పాఠశాలల విద్యార్థులకు; 12.05 వాద్యబృందం; 12.20 కార్మికుల కార్యక్రమం; 1.00 చిత్రరంగగీతి. 1.30 ఆం. వాణి 1.40 వనితావంజలి. 1.50 తె. వాణి 2.00 వాతావరణ నూచన; 2.01 వి

జోర్డాన్‌లో వేలాది ఎండు ఊచకోత

ఒక సైనిక బ్రిగేడ్ గెరిల్లాలలో చేరిక

టీయుటీ, సెప్టెంబరు 19

జోర్డాన్ అంతర్యుద్ధంలో రక్తపాతాన్ని ఆపుచేయవలసినదిగా అరబ్‌లీగ్ కౌన్సిల్ మొన్న విజ్ఞప్తిచేసినప్పటికీ, నిన్న జోర్డాన్‌లో జరిగిన పోరాటం సందర్భంగా వేలాదిమంది చనిపోవడం, గాయపడడం జరిగిందని అరబ్ రెడ్‌క్రాస్ సంస్థ నేడిక్కడ తెలిపింది. జోర్డాన్ రాజు హుస్సేన్ పేరుతో వున్న ఒక సైనిక బ్రిగేడ్ గెరిలాలతో చేరిపోయింది.

అమ్మాన్‌లోనూ, పాలస్తీనియం విప్లవ నిమాణాశ్రయం జార్కా-వద్ద, ఆ మ్మా న్ కు దక్షిణంగావున్న సాల్ట్‌పట్టణంలోనూ, ఉత్తర రంగాన్‌వున్న రంబావద్దనూ, జోర్డాన్, ఇజ్రాయిల్ పోరాటవిరమణరేఖ పొడవునా నిన్న భారీఎత్తున పోరాటం జరిగింది.

సిరియా సరిహద్దు సమీపానగల ఇర్బిద్ పట్టణంలో గెరిల్లాం ఇంటెన్సివ్‌గా వారిన్ జోర్డాన్ సైన్యం శత్రువును కొద్దిలు ఉపయోగిస్తూవుంది. జోర్డాన్ శత్రువును దాయి అనేక గంటలపాటు గెరిల్లా స్థావరాలపై ఆన్విమ్యం కురిపించిన విమాన ఆ ప్రాంతంలో దాదాపుగా సైనిక శక్తయాడా తరలి వచ్చాయని పాలస్తీనా విమోచన సంఘంనుంచి రేడియో ప్రసారం చేసిన వార్తలు తెలుపుతున్నాయి.

జార్కా పద్ద 31 సైనిక శకటాల ధ్వంసం

జార్కా నగరం హస్తగా గెరిల్లాల ఆ మయిపోలో వుందని, ఇక్కడ జరిగిన పోరా ములో గెరిల్లాలు 31 సైనిక శకటాలను ధ్వంసం చేశారని ఆ రేడియో తెలిపింది.

ఇది ఇలా వుండగా అరబ్ రిపబ్లిక్, లిబియా, సూడాన్ ప్రభుత్వాలు పంపిన ప్రత్యేక దూత మహమ్మద్ నాదిక్ నిన్న సాయంత్రం అమ్మాన్ చేరాడు. మహమ్మద నాదిక్, గెరిలా నాయకులకి, జోర్డాన్ ప్రభుత్వానికి సంధాన గొనివచ్చాడు. సాదిక్ అమ్మాన్ విమానాశ్రయంలో దిగడానికి వీడి లేక ఇరాకీ సైన్యం ఆజుమాయిష్‌లో గల కణాన్ని జోర్డాన్‌లోని సైనిక విమానాశ్ర యంలో దిగవలని వచ్చింది.

జోర్డాన్ సైనిక గవర్నర్ బందీ

ఒక జోర్డాన్ సైనిక గవర్నరును గెరిల్లాలకు బందీగా చిక్కాడనీ, అతనిని ఉరితీయడానికి అదేశాలు యిచ్చారాయని ఫతా కార్యాలయం నిన్న రాత్రి వీయిట్‌లో ప్రకటించింది.

గెరిల్లాల చేతిలో బందీ అయిన సైనిక వర్నరు అమ్మాన్‌లో సైనిక ప్రభుత్వం ర్పరిచిన విమ్మం ఇర్బిద్ ప్రాంతానికి ముఖ్యపట్టణం అని తెలు

ప్రస్తావిస్తూ ఈ ప్రయత్నాలను ఆయన విమర్శించాడు. ఎర్బిమానియా కాల్పుల విరమణ ఒప్పందాన్ని ఇజ్రాయెల్ ఉల్లంఘించిందని ప్రస్తావిం అన్నాడు. ఇజ్రాయిల్-అరబ్ వివాదంపై రాజకీయ పరిష్కారం తుదిరోజు అవకాశాలను నిరుత్సాహ పరచరాదని ఇజ్రాయిల్ ప్రభుత్వాన్ని హెచ్చరిస్తున్నట్లుగా ఆయన ఎమర్శించాడు.

ప్రస్తుతంవున్న పరిస్థితిలోండి ఇ ఇటువంటి దుర ఒకటే మార్గం వున్నది. అది భద్రతా సమితి తీర్మానాన్ని అమలుపరచడమని విదేశ రాష్ట్రసమితి ప్రతినిధి గున్నార్‌రింగ్ ద్వారా అరబ్ రిపబ్లిక్-జోర్డాన్-ఇజ్రాయిల్‌మధ్య ప్రారంభమయిన రష్యాపత్ర ప్రతిపత్తో కూడిన ఐరా శాంతిదూత ఎమర్శించాడు. లిబియా తపనేలు జోర్డాన్ రాజు పంపిన సందేశాలను ఈజిప్టు సైనికాధికారి రాజుహుస్సేన్‌కు అందచేశాడు.

కొన్ని సందర్భాలలో తమ సైనికులు విపరీతాలు చేశారని కూడా రాజుహుస్సేన్, ఈజిప్టు సైనికాధికారికి తెలియ చేశారని ఆ ఎత్తిక వివరించింది.

జోర్డాన్‌లో గత రెండు రోజుల యుద్ధంలో దాదాపు 5000 మంది మరణించడం కాని, గాయపడడం కాని జరిగినట్లు ఈజిప్టు అందనాడు తెలుపుతున్న వని 'అల్ అహ్రామ్' తెలియచేసింది.

జోర్డాన్‌లో యుద్ధవ్యాపారాలను వెంటనే ఆర్పివేయవలసిందిగా ఈజిప్టు ప్రధాన ఉద్దేశానికి అ ఎత్తిక పేర్కొన్నది.

కాల్పుల విరమణకు జోర్డాన్ రాజు సమ్మతి

కైరో, సెప్టెంబరు 19

జోర్డాన్‌లో కాల్పుల విరమణను ప్రకటించడానికి జోర్డాన్ రాజు హుస్సేన్ సమ్మతించారని, నేడిక్కడ నిర్బంధంలో వున్న పాలస్తీనా విమోచన సంస్థ నాయకుడు యాసర్ అరాఫత్ ఈ వార్తా సంస్థ పేర్కొన్నది.

తమ దేశంలోని సంక్షోభపరిస్థితిని విచారించేందుకు తమ సంపోసనాన్ని వదలుకోవాలని జోర్డాన్ రాజు యోచించారని ఈజిప్టు అధికార వార్తాసంస్థ ఎత్తిక 'అల్ అహ్రామ్' నెలు పేర్కొన్నది.

అయితే తాను సింహాసనాన్ని వదలుకోవడమంటే జోర్డాన్‌ను నాశనంచేసినట్లే అవుతుందని ఆయన భావించిన వరిణంగా, జోర్డాన్ రాజుగా కొనసాగడానికి రాజు హుస్సేన్ నిర్ణయించారని కూడా అల్‌అహ్రామ్ ప్రకటించింది.

ఈజిప్టు ప్రధాన సైనికాధికారి మహమ్మద్ సాదిక్ కు జోర్డాన్ రాజు తమ నిర్ణయాలను తెలియచేశారని ఆ వత్రిక పేర్కొన్నది.

జోర్డాన్ రాజుతో సంప్రదింపులు జరిపేం దుకు ఒకటే మార్గం వున్నది. అది భద్రతా సమితి తీర్మానాన్ని అమలుపరచడమని రాష్ట్రసమితి ప్రతినిధి గున్నార్‌రింగ్ ద్వారా అరబ్ రిపబ్లిక్-జోర్డాన్-ఇజ్రాయిల్‌మధ్య ప్రారంభమయిన రష్యాపత్ర ప్రతిపత్తో కూడిన ఐరా శాంతిదూత అభిప్రాయపడ్డాడు. లిబియా తపనేలు జోర్డాన్ రాజుని సంప్రదించాలని ఈజిప్టు సైనికాధికారి రాజుహుస్సేన్‌కు అందచేశాడు.

కొన్ని సందర్భాలలో తమ సైనికులు విపరీతాలు చేశారని కూడా రాజుహుస్సేన్, ఈజిప్టు సైనికాధికారికి తెలియ చేశారని ఆ ఎత్తిక వివరించింది.

జోర్డాన్‌లో గత రెండు రోజుల యుద్ధంలో దాదాపు 5000 మంది మరణించడం కాని, గాయపడడం కాని జరిగినట్లు ఈజిప్టు అందనాడు తెలుపుతున్న వని 'అల్ అహ్రామ్' తెలియచేసింది.

జోర్డాన్‌లో యుద్ధవ్యాపారాలను వెంటనే ఆర్పివేయవలసిందిగా ఈజిప్టు ప్రధాన ఉద్దేశానికి అ ఎత్తిక పేర్కొన్నది.

ఇజ్రాయిల్‌లో షరతులు

న్యూయార్క్, సెప్టెంబరు 17

పశ్చిమానియా సరిహద్దులపై అధ్యక్షుడు నిక్సన్‌తోనూ తదితర అమెరికా అధికార్లతోనూ అత్యవసర చర్చలు జరపడానికై ఇజ్రాయిల్ ప్రధాని గోల్డామేర్ నిన్న రాత్రి యాక్కడికి వచ్చారు.

కెనెడీ ఎయిర్‌పోర్టులో ఆమె ప త్రి కా విలేకరులతో మాట్లా డుతూ అరబ్ దేశాలపై దాడిచేయాలన్న ఉద్దేశం ఇజ్రాయిల్‌లేదని చెప్పారు. పశ్చిమానియా కాంతి సంభాషణ తిరిగి ప్రారంభించడం అత్యంత కష్ట మౌతుందని అని అన్నారు.

విక్సన్‌తో చర్చలు సంధ్యంలో ఆమె ఏయే షరతులు పెడతారో మాత్రం ఎవరిందా లేదు.

ఇజ్రాయిల్ సైన్యం సోవియట్ నిరసనను కొన్నిరోజు ఉల్లంఘించిందని అమెరి విదేశాంగశాఖ చేసిన వ్యాఖ్యపట్ల తమ అసంతృప్తిని వ్యక్తం చేసింది. అలా వ్యక్తంకాకపోతే, అమెరికా కాళ్ళ ఇజ్రాయిల్ ఉల్లంఘించడానికి తాను ఇచ్చి తంగా చిన్నారులను తమ తున్నాయి.

అరబ్ గెరిల్లాల ఆధీనంలో వున్న హామి ఐదిం పబుదకు అయుదేలను తరలి గెరిల్లా షరతులు వ్యతిరేకంగా గట్టిపర్యటు నిస్తూనే ఉన్నామని వ్యాఖ్యానించాడు.

ఇజ్రాయిల్ ప్రధానంలో వున్న అరబ్ను లను ఎవరి వెళ్తారా అన్న ప్రశ్నకు ఆమె సమాధానం చెబుతూ "వారు ఇజ్రాయిలును వంచనగాని, చంపడానికి ప్రయత్నించడం గాని చేశారు. వాటి శిక్ష అనుభవించవల సిందే"నని అన్నారు.

జోర్డాన్ పరిణామాలను గురించి వ్యాఖ్యానిస్తూ ఇతర దేశాల అంతరంగిక వ్యవహారాల్లో తాము కల్పించుకోనరాదనేది తమ విధానమని, అయితే జోర్డాన్ తమ పొరుగుదేశం గనుక, అనలా పరిణామాలు వల్ల తమకు ఆసక్తి వుండని అన్నారు, పశ్చిమానియా దేశాల్లో నున్నిరమైన ప్రభుత్వాలు ఎన్నడకం అందరికీ మంచిదని చెప్పారు.

ఐక్రాయిల్‌లో నాపాం బాంబుదాడులు

అమ్మాన్ వగుండి పోతూవుందని, తక్షణ సహాయం అందజేయమని ప్రపంచ రెడ్‌క్రాస్ సంస్థనిన్నటికి అరబ్ రెడ్‌క్రాస్ సంస్థ విజ్ఞప్తి చేసింది.

అమ్మాన్‌కు ఉత్తరంగా 40 కిలో మీటర్ల దూరంలో గల జార్కా పౌరకీక శిబిరంపై జోర్డాన్ సైన్యం నాపాం బాంబులను ఉపయోగించిందని తెలిపింది. ఈ బాంబుల బాంబు మూలంగా పశువులకాని అనేక మంది ని అప్పటికి చర్చినట్లు వేర్కొన్నది.

అమ్మాన్‌లో పౌ రాండిక శిబిరంపై జోర్డాన్ సైన్యం భాస్కరం బాంబులను ఉపయోగించిందనీ, ఈ బాంబులు ఆర్భాటికి గురిచేయడమే మాత్రమన్నారు.

ఇజ్రాయిల్ ప్రధానంలో వున్న అరబ్బులను వివరి వెళ్తారా అన్న ప్రశ్నకు ఆమె సమాధానం చెబుతూ "వారు ఇజ్రాయిలును వంచనగాని, చంపడానికి ప్రయత్నించడం గాని చేశారు. వాటి శిక్ష అనుభవించవల సిందే"నని అన్నారు.

బ్రిటన్ విజ్ఞప్తి

విమానాల బందెంలంగా మళ్ళింపు సందర్భంగా జోర్డాన్‌లోవున్న బ్రిటిష్ పౌరుల్ని, ఇతర దేశాలు చెందినవారి ప్రాణా ను రక్షించవలసిందిగా బ్రిటన్ ప్రభుత్వం జోర్డాన్‌లోని రెసువకలెన్సు విజ్ఞ ప్తి చేసింది.

బ్రిటిష్ విమానాల సన్నద్ధత

సైప్రస్‌లోని బ్రిటిష్ సైనిక దానికి చెందిన రవాణా విమానాలను సన్నద్ధంగా వుంచారు. లెబనాన్ - ఇజ్రాయిల్ తిరం బాడ్డనాఅమెరికా ఔనకోడళ్ళం అట్లాంటిక్ కూటమి బలగాలు సర్వసన్నద్ధంగా మోహ రించివున్న విషయం వాతయులకు విదితమే.

అల్జీరియా సంఘీభావం

పాలస్తీనా ఉద్యమంతో అల్జీరియా పూర్తిగా సంఘీభావంతో వుందని అల్జీరియా విదేశాంగమంత్రి అబ్దుల్ అజీజ్‌బౌతిఫ్లికా వెడు వారిస్‌లో ప్రకటించాడు. జోర్డాన్‌లో వున్న ఇరాకీ సైన్యాలు ప్రస్తుత సంక్షోభంలో జోక్యంకలిగించుకోవడం లేదని ఆయన అన్నారు.

నిన్న అమ్మాన్ పోరాటంలో జోర్డాన్ ప్రభుత్వం ఆదనపు బలగాలను రంగంలోకి దించింది. అయితే గెరిల్లాలపై విజయం సాధించడంలో జోర్డాన్ సాధన సైనిక ఎత్తుత్వం విఫలమైనట్లుగా చెప్పబడుతూ వుంది.

సోవియట్ హెచ్చరిక

మాస్కో, సెప్టెంబరు 17

ఆతాదకం పెరుగుతున్నదనే వేదుతో జోర్డాన్‌లో జోక్యం చేసుకుంటే విపత్తో చెలగాటమాడినట్లే అవుతుందని సోవియట్ యూనియన్ వేడు ఇజ్రాయిల్‌కు హెచ్చరిక చేసింది.

ఇజ్రాయిల్ ఈ విషయంలో జోక్యం చేసుకుంటే తీవ్రమైన పరిణామాలు ఏర్పడు తాయని ప్రాచ్దాలో ప్రకటించిన ఒక వ్యాసం ద్వారా సోవియట్ హెచ్చరించింది. జోర్డాన్ ఇక ఏ మాత్రం స్వతంత్రదేశం కాదని, అక్కడ సార్వభౌమాధికారాలుగల ప్రభుత్వం లేదని, ఆరాదకం పెరిగిపోతున్నదని ఇజ్రాయిల్ నాతికలు ప్రకటిస్తున్నవని ప్రాచ్దాలో వ్యాసం రాసిన విద్వత్‌మాయే ఫిస్కీ వేర్కొన్నాడు.

ఆరబ్ రాజ్యాల తీరంలో అమెరికా ఆరవ కొదళం వున్నట్లు వచ్చిన వార్తలను నట్లు ఆవుతుంది.

రూ. 15ల నుండి రూ. 45 ల వరకు కేంద్ర ఉద్యోగులకు తాత్కాలిక బృతి

మూడవ వేతన సంఘం సిఫారు

న్యూఢిల్లీ, సెప్టెంబరు 18

వివిధ వేతన స్కేళ్ళ ప్రకారం కేంద్ర ప్రభుత్వ ఉద్యోగులకు రూ. 15 నుండి రూ. 45 ల తాత్కాలిక బృతి చెల్లించవలసిందిగా మూడవ వేతన సంఘం సిఫార్సు చేసినట్లు తెలుస్తున్నది.

ప్రస్తుతం ఈసిఫార్సు ఆర్థికమంత్రిత్వశాఖ పరిశీలిస్తున్నది. దిడ్డెట్టుపై దాని ప్రభావం ఎంతవరకు వుంటుందో కేంద్రం అధ్యయనం చేస్తున్నది. ప్రభుత్వ నిర్ణయాన్ని 10 రోజులలో ప్రకటించవచ్చునని తెలుస్తున్నది.

ఎనిమిది మాసాల నుండి తాత్కాలిక బృతి చెల్లించాలని కమిషన్ సూచించినట్లు తెలుస్తున్నది.

యూరప్ పర్యటనముగిసిన కేంద్ర ఆర్థిక మంత్రి శ్రీ వై. బి. చవాన్ సెప్టెంబరు 28 లోపల స్వదేశం తిరిగి రాకపోయినట్లుటికి ఉన్నతస్థాయిలో ఈ విషయాన్ని పరిశీలించ వచ్చునని భావిస్తున్నాడు.

పరపలలో 14 మంది మృతి

అహ్మదినగర్, సెప్టెంబర్ 18

వినాయక వరదంలో అహ్మదాబాద్‌కు చెందిన 14 మంది వ్యక్తులు కొట్టుకుని పోయారు.

ఈ సంఘటన ఈరోజు ఉదయం జరిగింది. కొట్టుకొని పోయిన వారిలో ఒక సంవత్సరం వనిసాసూడ వున్నది.

గంగా, యమున నదుల వరద వీటియట్టం క్రమంగా తగ్గుతున్నది.

కొత్తగూడెంలో దుక్కు ఇనుము ఫ్యాక్టరీ

హైదరాబాద్, సెప్టెంబరు 18

కొత్తగూడెంలో దుక్కు ఇనుముఫ్యాక్టరీని ఆసాన సహకారంతో నిర్మించనున్నట్లు ఆంధ్రప్రదేశ్ ముఖ్యమంత్రి శ్రీ బ్రహ్మానందరెడ్డి నేడిక్కడ చెప్పాడు.

జాపాన్ పర్యటించి వచ్చిన శ్రీ బ్రహ్మానందరెడ్డి నేడిక్కడ పత్రికల మాట్లాడుతూ ఆంధ్ర ప్రదేశ్ పరిశ్రమల అభివృద్ధి కార్పొరేషన్ కొత్తగూడెంలో దుక్కు ఇనుము ఫ్యాక్టరీ నెలకొల్పడానికి ఫలకాలు రూపొందిస్తున్నదని తెలియ చేశాడు.

చాల్ బేరింగ్ ఫ్యాక్టరీ

రాష్ట్రంలోని చాల్‌బేరింగ్ ఫ్యాక్టరీని విస్తరించడానికి జపాన్ నహా యం అందించడానికి యా సంవత్సరంలో ఆ యన అంగీకరించారని ముఖ్యమంత్రి శ్రీ బ్రహ్మానందరెడ్డి తెలిపారు.

ఆంధ్రకైతు సాధించిన విజయం

న్యూఢిల్లీ, సెప్టెంబరు 19

ఆంధ్రప్రదేశ్‌కు చెందిన ఒక రైతు సాధించిన విజయం వల్ల యావత్తు ఉత్తర భారత్‌లో వ్యవసాయ పరిశ్రమ, తోటల పెంపకంలోనే విప్లవాత్మకమైన మార్పులు రానున్నవి.

ఉత్తర భారత్‌లో కొబ్బరి చెట్లు ఎదుగవని ఇంతకాలమూ వ్యవసాయశాస్త్ర విజ్ఞానవేత్తలు అభిప్రాయపడిన విషయాన్ని శ్రీ పెరిచెర్ల వాస్కరరావు అనే ఆంధ్రప్రదేశ్ రైతు సాధించిన విజయంవల్ల తొలగిపోయింది.

శ్రీ వాస్కరరావు 1969 లో న్యూఢిల్లీ రైల్వే స్టేషన్‌వద్ద ఒక కొబ్బరి చెట్టును నాటాడు. అనగా యిప్పటికి 17 నెలలు అయింది. ఆది నాలు ఏపుగా పెరిగింది. ఇంకా 18 నెలలో కాపును వస్తుంది.

కొబ్బరిచెట్టు ఉత్తరభారత్‌లోగల అతి ఉష్ణం, అతి శీతల వాతావరణానికి తట్టుకోలేదని వ్యవసాయ పరిశోధనా సంస్థలోపల వ్యవసాయ విజ్ఞానశాస్త్ర ప్రముఖులు చెప్పి వచ్చిన విషయాన్ని ఆంధ్రుడైన శ్రీ వాస్కరరావు అబద్ధమని నిరూపించాడు.

ప్రభుత్వం ఆర్థిక అవసానరణం తొలగించేందుకు కృషి చేస్తూనే వుంది. అయితే ప్రభుత్వ మొక్కుబడి ఈ వని చెప్పలేదు, ఈ లక్ష్యసాధనకు ప్రజలు కూడా సహకరించడం ముఖ్యం.

ప్రజల స్థితిగతుల అభివృద్ధికి సక్రమ మార్గంలోనే ప్రభుత్వం కొన్ని తర్యమ తీసుకుంది. కాని ప్రభుత్వం అన్నిచాలా చెయ్యలేదు. లక్ష్యసాధనకు అది తన కార్యక్రమాల్ని, విధానాల్ని అప్పుడప్పుడు పెద్దగలదు.

ముఖ్యంగా గట్టిపూనుకు వేసుకోవాలి. తర్వాత లక్ష్యసాధనకు సత్వరం తర్యమ తీసుకోవాలి.

గృహనిర్మాణం, తక్కువఆదాయం గలవారికి గృహాల్ని సమకూర్చడంలోనూ ఢిల్లీ డెవలప్‌మెంటు అథారిటీ చేసిన కృషిని శ్రీమతి గాంధి అభినందించారు.

గృహ నిర్మాణ కార్యక్రమం గ్రామాలకు కూడా విస్తరించాలి. పరిస్థితులు మంది చిన్న గ్రామాల్లో కూడా నిర్మాణం కావాలి, అని సుస్థితో నిర్మించడంవల్లనా ఆపుకివ్వకుండా, ఆరోగ్యకర జీవనానికి దోహదంచేసేలా వుండాలని శ్రీమతి గాంధి అన్నారు. ఇంజనీర్లు చాలా తయారయ్యే ఇళ్ళనమూనాలను తయారుచేసి వేదలు తోడ్పడాలని శ్రీమతి గాంధి అన్నారు.

అసమానతలను తొలగించడానికి ప్రజల సహకారం

—ఇందిరా గాంధి

న్యూఢిల్లీ, సెప్టెంబరు 19

సమాజంలోవున్న సామాజిక, ఆర్థిక అసమానతల్ని తొలగించేందుకు ప్రభుత్వంతో సహకరించి కృషిచెయ్యాలని శ్రీమతి ఇందిరా గాంధి నేడిక్కడ చెప్పారు.

ఉత్తర ఢిల్లీ కీర్తనాలు మహిళాసమాజ్ దగ్గర తమ్మవ ఆదాయం గలవారికోసం గృహనిర్మాణ పథక శంకుస్థాపనోత్సవంలో మాట్లాడుతూ శ్రీమతి ఇందిరా గాంధి ఈ విధంగా అన్నారు.

ప్రభుత్వం ఆర్థిక అసమానతలను తొలగించేందుకు కృషి చేస్తూనే వుంది. అయితే ప్రభుత్వ మొక్కుబడి ఈ వని చెప్పలేదు, ఈ లక్ష్యసాధనకు ప్రజలు కూడా సహకరించడం ముఖ్యం.

ప్రస్తుతం ఈసిఫార్సును ఆర్థికమంత్రిత్వశాఖ పరిశీలిస్తున్నది. దిడ్డెట్టుపై దాని ప్రభావం ఎంతవరకు వుంటుందో కేంద్రం అధ్యయనం చేస్తున్నది. ప్రభుత్వ నిర్ణయాన్ని 10 రోజులలో ప్రకటించవచ్చునని తెలుస్తున్నది.

ఎనిమిది మాసాల నుండి తాత్కాలిక బృతి చెల్లించాలని కమిషన్ సూచించినట్లు తెలుస్తున్నది.

యూరప్ పర్యటనముగిసిన కేంద్ర ఆర్థిక మంత్రి శ్రీ వై. బి. చవాన్ సెప్టెంబరు 28 లోపల స్వదేశం తిరిగి రాకపోయినట్లుటికి ఉన్నతస్థాయిలో ఈ విషయాన్ని పరిశీలించ వచ్చునని భావిస్తున్నాడు.

వెనుకబడిన ప్రాంతాల అభివృద్ధికి సహాయం

భారత పారిశ్రామికాభివృద్ధి బ్యాంకు నిర్ణయం

బొంబాయి, సెప్టెంబరు 18

దేశంలో వెనుకబడిన ప్రాంతాలలో పారిశ్రామికాభివృద్ధికి గల వనరులను సర్వే జరపడం, ప్రభుత్వరంగ పరిశ్రమలకు ఆర్థిక సహాయాన్ని అందజేయడంద్వారా తన కార్యక్రమాలను విస్తృత పరచాలని భారత పారిశ్రామికాభివృద్ధి బ్యాంకు నిర్ణయించింది.

దేశంలోని పుష్కలిదాయలలో గల వన్ని హిత సంబంధాల ద్వారా, యంత్రాల కొను గోలుకు సంబంధించిన విస్తారిత్వ్ టింగ్ వద్దతిని విస్తృత ఎరవటానికి బ్యాంకు ఇప్పటికే కొన్ని చర్యలు తీసుకున్నది.

1970 జూన్ 30వ తేదీతో అంతమైనార్థిక వివేదికను ఇటీ చూచినట్లయితే ఇంజనీరింగ్ రంగాభివృద్ధి పరికరాలను ఎగుమతి చేసే పరిశ్రమలకు బ్యాంకు అందజేసిన సహాయం పెరిగింది, ఉత్తరప్రదేశ్, రాజస్థాన్ రాష్ట్రాలలోని వెనుకబడిన ప్రాంతాలలో పారిశ్రామికాభివృద్ధి గురించి ప్రత్యేకంగా పరిశీలించి ఈ ప్రాంతాలలో పరిశ్రమలు స్థాపించడానికి ముందుకు వచ్చే వారికి బ్యాంకు అన్ని విధాల సహాయం అందజేస్తుంది.

ప్రభుత్వసంస్థలు, ఆర్థికసంస్థలు, వాణిజ్య బ్యాంకులు సహకారంతో పరిశ్రమల స్థానిక కవనరులను ఆర్థికవనరులను తరలించడానికి ఈ బ్యాంకు సహకరిస్తుంది.

కొన్ని పరకులమేరకు ప్రభుత్వరంగంలో ప్రస్తుతంవున్న పరిశ్రమలను విస్తరించడానికి కొంతవరకు సహకరించాలని బ్యాంకు ఇప్పటికి నిర్ణయించింది.

కం పెనీలచట్టంక్రింద స్థాపించిన ప్రభుత్వ రంగ పరిశ్రమలకు, ప్రైవేటు కంపెనీలు అందచేస్తున్న సహాయాన్ని బ్యాంకు ప్రాతిపదికపై ఆర్థిక సహాయాన్ని అందచేయాలని బ్యాంకు విన్న ఉంచింది.

అభివృద్ధి చెందని ప్రాంతాలలో పరిశ్రమలను అభివృద్ధి చేయడం ఎంతో అవసరమని, అందుకు సహకరించవలసిందిగా ఆయా ప్రాంతాలలోని, బయదనున్న ఆర్థిక సంస్థలకు విజ్ఞప్తి చేసింది.

1970 జూన్ 30 తో ముగిసిన సంవత్సరంలో ఈ బ్యాంకు వివిధ పరిశ్రమలకు రు. 68.6 కోట్ల ఆర్థిక సహాయాన్ని అంద జేసింది. అంతకుముందు సంవత్సరంకూడా ఇదే మేరకు సహాయం చేసింది.

1970 జూన్ 30 తో ముగిసిన ఆ సంవత్సరంలో మంజూరు చేసిన సహాయం 1,187 మంది దరఖాస్తుదారులకు ఇవ్వడం జరిగింది.

చెఱుకు ఉత్పత్తిదారులకు చక్కెర ఫ్యాక్టరీలు రు. 35 కోట్ల బకాయి

న్యూఢిల్లీ, సెప్టెంబరు 18

1969-70 సంవత్సరం, చెరకు వండి విడువరం అయిన ఆనంతరం దేశంలో వివిధ చక్కెర ఫ్యాక్టరీలు, చెరకు ఉత్పత్తి దారులకు 35 కోట్ల రూపాయలు బకాయి వడ్డాయి.

ఉత్తర ప్రదేశ్‌లోగల చక్కెర ఫ్యాక్టరీలు 14.18 కోట్ల రూపాయలు, మహారాష్ట్రలో చక్కెర ఫ్యాక్టరీలు 8.95 కోట్ల రూపాయలు, తమిళనాడులోని చక్కెర ఫ్యాక్టరీలు 3.50 కోట్ల రూపాయలు, మైసూరులోని చక్కెర ఫ్యాక్టరీలు 2.50 కోట్ల రూపాయలు, గుజరాత్‌లోని చక్కెర ఫ్యాక్టరీలు 1.50 కోట్ల రూపాయలు, బీహార్‌లోని చక్కెర ఫ్యాక్టరీలు 1.50 కోట్ల రూపాయలు, ఆంధ్రప్రదేశ్‌లోని చక్కెర ఫ్యాక్టరీలు 1.50 కోట్ల రూపాయలు, పంజాబ్‌లోని చక్కెర ఫ్యాక్టరీలు 1.50 కోట్ల రూపాయలు, కేరళలోని చక్కెర ఫ్యాక్టరీలు 1.50 కోట్ల రూపాయలు, ఒరిస్సాలోని చక్కెర ఫ్యాక్టరీలు 1.50 కోట్ల రూపాయలు, రాజస్థాన్‌లోని చక్కెర ఫ్యాక్టరీలు 1.50 కోట్ల రూపాయలు, బకాయి వడ్డాయి.

మార్క్సిస్టులచే కాంగ్రెసు అభ్యర్థి కారు దగ్ధం

తిరువనంతపురం, సెప్టెంబరు 18

త్రిచూర్ జిల్లా మూడా అసంబ్లీ నియోజకవర్గం కాంగ్రెసు అభ్యర్థి అయిన శ్రీ కె కరుణాకరన్, ఎన్నిక ప్రచారానికి ఉపయోగించుకుంటున్న కారును ఈ ఉదయం మార్క్సిస్టు మద్దతుదార్లు తగులబెట్టారు.

స్థానిక ఎన్నికల కమిటీ కార్యాలయం ముందు కారు విలిపివుంచగా తగులబెట్టారు.

అమెరికాకు ప్రావ్దా హెచ్చరిక

మాస్కో, సెప్టెంబరు 19

అమెరికన్ పౌరులనురక్షించడానికనేసాకుతో జోర్డాన్ అంతర్యుద్ధంలో అమెరికా జోక్యం కల్పించుకుంటే అరబ్ ప్రపంచంతో దాని సంబంధాలు అంతం అయిపోవ్లేనని ప్రావ్దా సంపాదకీయం నిన్న హెచ్చరించింది.

సోవియట్ కమ్యూనిస్టుపార్టీ అధికార పత్రిక ప్రావ్దా ఒకవ్యాసంలోనూ సాయుధజోక్యంజరగాలని కొన్నివత్తుతీత్రవాదవర్గాలు సాగిస్తున్నదుష్ప్రచారాన్ని అత్యవసర సంపాదకీయం పేరుతో ఇజ్రాయిల్ ప్రధాని ఆమెరికాను మనుగెత్తడం ఆమెరికా జోక్యాన్ని ఆహ్వానించడానికే నని విమర్శించింది.

పాపులర్ ఫ్రంటు హెచ్చరిక

అమెరికా సైన్యం గనుక పశ్చిమాసియాలో దిగితే ఎన్నోసమస్యలు అమెరికా వారినందరినీ దహనకోత కోయడం ఖాయమని తుందని పాలస్తీనా విమోచన సంఘటనకు చెందిన వాపులర్ ఫ్రంట్ విన్న రాత్రి మీటింగ్‌లో హెచ్చరించింది.

ధర్మతేజ రిమాండ్ పొడిగింపు

అయంతి స్పిన్నింగ్ కంపెనీ మాజీ అధ్యక్షుడు డాక్టర్ ధర్మతేజ రిమాండ్‌ను తిరిగి నేడు పొడిగించారు.

డాక్టర్ ధర్మతేజను స్కాట్‌లాండ్ యార్డు అధికారులు జూలై 24 న లండన్‌లో అరెస్టు చేశారు.

శ్రీమతి గాంధీ కుర్చీతప్పు బాధ్యస్తురాలు

కమ్యూనిస్టుపార్టీ నిశిత విమర్శ

న్యూఢిల్లీ, సెప్టెంబరు 19

కాంగ్రెస్‌పార్టీ తన కార్యక్రమం నుండి ఒక్క మిల్లిమీటరు కదలలేదని, పైగా కమ్యూనిస్టులార్టీ తన కార్యక్రమాన్ని ఆమోదిస్తున్నదని ప్రధాని ఇటీవలచేసిన ప్రకటన పట్ల తీవ్ర అసంతృప్తితో కూడిన ఆత్మస్తుతి అని కమ్యూనిస్టుపార్టీ విశదంగా విమర్శించింది.

భారత కమ్యూనిస్టుపార్టీ అధికార పత్రిక న్యూఏజ్ తాజాసంచికలో కుర్చీతప్పు ఆత్మస్తుతి అనే శీర్షికతో ప్రా యం ఇచ్చిన సంపాదకీయంలో ఇంకా ఇలాంది:

ఆదికాల కాంగ్రెసు గరిత వాపనకిని జరిగితే, తప్పక ఆహ్వానించి దగ్గరే. అందువల కమ్యూనిస్టుపార్టీ తన కార్యక్రమాన్నే వదులుకుంటున్నదని ఆర్థంకాదు.

ప్రధాని కమ్యూనిస్టు కార్యక్రమాన్ని అనుసరిస్తుందన్న ఆరోపణను ఆమె తిరస్కరిస్తే ఎన్నికే ఇబ్బందిలేదు. ఎందుకంటే ఇందిరాగాంధీ జాతీయ బూర్జువావర్గానను ప్రతినిధి అని స్పష్టంచేసింది.

కాంగ్రెస్ కార్యక్రమాన్ని కమ్యూనిస్టు పార్టీ బలపరుస్తుందని ఆనడం నేటి రాజకీయ వాస్తవికతను పూర్తి పొరపాటుగా చిత్రించడమనని స్పష్టీకరించింది.

కాంగ్రెసు కార్యక్రమంలో చాలామంది అంగాలు కాగితాల మీదే మిగిలిపోయాయి. అనేకమంది కాంగ్రెస్‌వాదులు కార్యక్రమంలో విశ్వరించుకుడిన అంశాలను ప్రస్తుతం అమలు జరగాలని ఆలస్యంగా నయినా గుర్తిస్తున్నా రని స్పష్టత తెలిపింది.

కాంగ్రెస్ ప్రభుత్వం తీసుకున్న సరిమైన చర్యలను మా నార్టీ ఎప్పుడూ బలపరిచింది.

కమ్యూనిస్టుపార్టీ కార్యక్రమం 'జాతీయ ప్రజాతంత్ర విప్లవం' ప్రాతిపదికగా రూపొందించబడింది. కాంగ్రెస్ కార్యక్రమంలోని తీవ్రవాద అంశాలను కూడా మా కార్యక్రమం ఆధికమిస్తుందని న్యూఏజ్ తెలిపింది.

కమ్యూనిస్టుపార్టీ పార్లమెంటులో వచ్చిన నాటినుండి బ్యాంకుల జాతీయం చేయాలని, రాజభరణాలు రద్దు చేయాలని కోరుతూనే ఉంది, దీనిని కాంగ్రెస్ నాయకులు సంవత్సరాల తరబడి వ్యక్యకు నెట్టివేశారనిన్యూఏజ్ పేర్కొన్నది.

యం. బి. బి. యస్. సెలక్షన్లు

ప్రవేశ పరీక్ష మార్కులతో పి. యు. సి. మార్కులు చేర్పు : ప్రభుత్వానికి రాష్ట్ర హైకోర్టు ఆదేశం

హైదరాబాద్, సెప్టెంబరు 18

యం. బి. బి. యస్. ప్రవేశ పరీక్షలో పాల్గొనే అభ్యర్థులకు, పి యు. సి. లో వచ్చిన మార్కులకు కూడా ప్రవేశపరీక్షలో వచ్చిన మార్కుల్లో కలిసి సెలక్షన్ చేయాలని హైకోర్టు నేడు రాష్ట్ర ప్రభుత్వాన్ని ఆదేశించింది.

వివిధ కేటగిరీలకు చేసిన రిజర్వేషన్లలో ఎటువంటి వత్తపాత వైకిరి అవలంబించకుండా కేవలం అర్హతవైననే యం.బి. బి. యస్. కోర్సులో చేర్చుకునేందుకు ఈ వద్దతిని అవలంబించాలని హైకోర్టు ఆదే శించింది.

న్యాయమూర్తి పీటీటబ్బారెడ్డి, న్యాయమ

ఉచితం

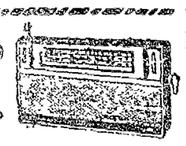

ఈ జత తప్పక ట్రాన్సిస్టర్ మీకు చేకరించబడును.

ఏవైన ఐదుని రాష్ట్రములు టిక్కెట్లు ఒక్కొక్కటి రు. 1/-చొప్పున కొని ఒక తపితి బహుమతి మనవి పొందండి. వారి టిక్కెట్టు పోస్టల్ రిజిస్ట్రేషను చాలా తక్కువ ఖర్చుతో చేయబడును. ఈ రూపే వేయండి.

BHARAT BHUTTAN (V.A.)
SHAKTI NAGAR, DELHI-7.

దీర్ఘ రోగులకు ఉత్తమ వైద్యము

హస్త ప్రయోగం, అవయవము చిన్న దగుట, అవసర కాలమందు అనంతృప్తి శుక్ల నష్టము, నపుంసకత్వము, ఉద్భసము (దమ్ము), బోదకాసు, కుష్ఠు, ఫిట్లు, భర్మ వ్యాధులు, కడుపునొప్పి చెప్పుట.

పోస్టుద్వారా కూడా చికిత్స చేయబడును.

శ్రీ కాలాజీ వైద్యశాల,
డాక్టర్ సి. కుమారస్వామి దేవర,
ట్రూవెలెప్పు బంగారుపాడ్, తెలారి.

తంబి తపాలశాఖ

ఈ క్రింది తనుమతి దారర రాష్ట్రంలో తకవున ఎక్సిక్యూటివ్ ఇంజనీర్, సివిల్ డివిజన్ (తంబి.తపాల) హెచ్.నెం. 3-4-84/1 బషతత్వం, హైదరాబాద్-21 (ఆం. ప్ర) వారికే పోస్టు అయిపోయే రేపు పెంపుడు కోరబడుతున్నది.

(1) వార్కెట్ వర్షి కర్ర ఇనప్పుట్టి వస్త్రములతో కాయ్యాక్షియల్ రెసిడెన్ ప్లేసర్ బిల్డింగ్ మరియు హైపి III క్వార్టర్లు నిర్మాణము. (2) హాస్పిటల్ వర్క్ నాల్ క్వార్టర్లు (హైపి I & II నెంబర్లు & హైపి II & III నెంబర్లు). ఎస్టిమేషన్ మొత్తం. (1) రు. 1,40,351/- ఎరెస్టుమని రు. 35%1/-లో (2) రు. రు. 37,801/-. ఎ రెస్టిమేషను ఫీ రు. 1887/- పెంపను ఫారాము ఆఫీసు నెం. (1) కి రు. 10/-. నెం. (2) రు.ను 5/- పెంపుతో వసూలుగా 23.9.70 & 21.9.70 సాయంత్రం 4 గంటల వరకు టీకరించ బడును. ఇతర వివరాలకు 16.9.70 నాటి ఇండియన్ ట్రేడ్ జర్నల్ చూడండి

Davp - 710 (355) / 70.

తెలంగాణ నోటీసు

Roc. No. 445 / 7041

విసుకొండ గ్రామ పంచాయతీ ఎఫీసు ఉపయోగార్థము 1970-71 సంవత్సరమునకు కాతనికి వెలుపలి క్యాబిన్ ఫిటింగులు ఫర్నిచర్ సప్లయి చేయుటకాను విసుకొండ పంచాయతీ ఎగ్జిక్యూటివ్ ఆఫీసరుగారికి ది 28.9.1970 తేదీ సాయంత్రము 4.00 గంటల వరకు సీలు పెంపుడు తీసుకోబడి అదే రోజు 4.30 గంటలకు అన్నటికి హాజరుగానుండు పెంపుదారుల సమక్షములో పెంపర్లుతెరవబడును. ప్రతి పెంపుదారు పంచాయతీ ఆఫీసులో రు. 50.00లు తిసిపెట్టుటకై పెంపు పెట్టుకోవలయును. అవసరమనిపించే యాదర షరతులు అఫీసు వతికేళలందు ఎగ్జిక్యూటివ్ ఆఫీసరుగారి నతిగి తెలుసుకోవచ్చును.

(సం.) జి.ఎస్. అర్. ఆంజనేయగుప్తా.
ఎగ్జిక్యూటివ్ ఆఫీసరు.
విసుకొండ 16.9.1970

తెలుగు బోధనాభాషగాగల విద్యార్థులకు

ఉద్యోగాల విషయంలో ప్రాముఖ్యత నివ్వాలి

మూడు విశ్వవిద్యాలయాల వైస్ ఛాన్సలర్ల, ప్రొఫెసర్ల సమావేశం సిఫారసు

హైదరాబాదు, సెప్టెంబరు 18

తెలుగు బోధనద్వారా అవసరమైన విద్యార్హతను సంపాదించినవారికి ఉద్యోగాల విషయంలో ప్రాముఖ్యత యివ్వ బడుతుందని, తక్షణమే ప్రభుత్వం ప్రకటించాలని రాష్ట్రంలోని మూడు విశ్వ విద్యాలయాల వైస్‌ఛాన్సలర్ల, డీన్లు, ప్రొఫెసర్లు, వివిధ విద్యావిభాగాల చైర్మన్ల మహాసభ ఏకగ్రీవంగా ప్రభుత్వానికి సిఫారసు చేసింది.

ఉస్మానియా విశ్వ విద్యాలయం నందికేట్ సమ్యుల గనిక' ఈ సమావేశం సెప్టెంబరు 18 వ తేదీన జరిగింది.

తీగిస్థాయిలో కూడా విద్యా బోధనను తెలుగులో సాగించే విషయం విజయవంతం కావడం ఉద్యోగావకాశాలు పెంపుదలపై ఆధారపడి ఉంటుందని ఆ సమావేశం తెలిపింది.

ఆఖిల భారత స్థాయిలో జరిగే పరీక్షలు అన్ని ప్రాంతీయ భాషలలోనూ విద్యార్థులు రాయడానికి వీలు కల్పించాలని కేంద్ర ప్రభుత్వాన్ని కోరాలని సమావేశం అభిప్రాయపడింది.

ఇంటర్ మీడియట్ విద్యార్థులకు సాధికార కోర్సు తెలుగులో డిగ్రీ కోర్సులో మొదటి యేడాది కోర్సును సమకూర్చడం ప్రారంభం తీసుకొనడానికి సమావేశం అంగీకరించింది. మూడు సంవత్సరాల డిగ్రీ కోర్సులో మొదటి యేడానికి మూడు విశ్వవిద్యాలయాలు చొప్పున ఏర్పాటును సమకూర్చడానికి తెలుగు పాఠ్యగ్రంథాల తయారుచేసే బాధ్యత తమ తెలుగు అకాడమీ స్వీకరిస్తుంది.

1971 సెప్టెంబరు నాటికి డిగ్రీకోర్సు మొదటి యేడాది పుస్తకాలు తెలుగు అకాడమీ ప్రచురణ సమకూర్చడానికి అవసరమైన ఏర్పాట్లు చేయాలని సమావేశం ప్రభుత్వాన్ని కోరింది.

ఇంటర్ మీడియట్ విద్యార్థులకు ఆంధ్ర విశ్వవిద్యాలయం ప్రొఫెసర్ శ్రీ రామనంద్ రావు ఏకైక్సర్ నిపాయ్యులేని పుస్తకాలు తీసుకొని త్వరలోనే అనువాదాన్ని పూర్తి చేయడం జరుగుతుంది. వివిధ పాఠ్యగ్రంథాల అనువాదానికి మూడు విశ్వ విద్యాలయాల ప్రొఫెసర్ల పుస్తకాలను సిఫారసు చేస్తారు.

డిగ్రీ క్లాసులలో విద్యార్థులకు ఇంగ్లీషు భాషలో ఎరిగాన్ని పెంచడానికి తగిన ర్యాంకు తీసుకోవాలని ఈ సమావేశం భావించింది.

విశ్వ విద్యాలయాల మధ్య సమన్వయం మికి సంబంధించినంతవరకు వైస్ ఛాన్సలర్ల అన్యోన్యమును సమావేశమయ్యే విధానాన్ని కొనసాగించాలని సమావేశం ఆమోదించింది.

ఐ.రా.స లో అగ్రరాజ్యాల ప్రతిపత్తికి జిసాసై కొరత

ఐ. రా. స, సెప్టెంబరు 18

భద్రతా సంమతిలో శాశ్వత సభ్యత్వాన్ని ఆగ్రరాజ్యాల ప్రతిపత్తిని జాసాసై కోలుపుతుంది. భద్రతామండలి ఏర్పాటు, దాని శాశ్వత సభ్యులకు సంబంధించిన ఐ. రా. స, విధాన గుండెలు ఏమ్మడి చేసిన ఈ రేకిమో (వీటో) అధికారం ఉపయోగించడం ద్వారా ఆ సంస్థ ప్రధాన లక్ష్యమైన అంతర్జాతీయ శాంతిభద్రతలకు విఘాతం కలిగించడం ఈ సభ్యులకు సంబంధించినంత వరకు ఐ. రా. స, విఫలం కావడానికి ప్రధాన కారణాలని పూర్వపక్షి కరించారని జాసాసై ఐ. రా. స. సర్వ ప్రతినిధి సభ తర్వాత తీర్మానించింది.

జాసాసై విదేశాంగ మంత్రి కీవిసి ప్రసంగిస్తూ, భద్రతా సంమతి తన అప్రతిహత శాంతిభద్రతల విర్వర్తించడంలో సమర్థవంత మైన తర్వాత గైకొనలిగిన శక్తి ఆధారపడి భద్రతా సంమతి పునాదాన్నాడు.

అగ్రరాజ్యాల తమ వర్తనా ఆదర్శము ధాన సంబంధించి సర్వసం ధీ ఎందు తూనవరంపల్ల ప్రసంగమును ఉద్దేశించి ఆయన ప్రసంగమును ప్రభుత్వం తగ్గించని అయన అన్నాడు. అందువల్ల బహిరంగా శాశ్వత సభ్యత్వానికి అన్వాత్తు క్తి నిస్సూయాకమైన ఆంగ్లంగా పుంజాలు, అన్వాత్తుల విషైనాని అంగీకరించడం ప్రసంగ కోసం తీసుకు మళ్ళించడానికి నిర్ణయించాలని ఆయన అన్నాడు. ఆ క్యాతిని ఆస్వాదించాలని అయన్నాడు

భద్రతా సంయానికి శాశ్వతేతర సభ్య దేశం ఎన్నిక చేసేటప్పుడు ఆయా దేశాల అంతర్జాతీయ కాంతి భద్రతకు సంరక్షణకూ, ఐ. రా. స. విస్తరణ కార్యకలాపాలకూ సంబంధించి ఐ.రా.స అప్పుల్లో తమవంతు చాటాను చెల్లించవలసిన అన్నివిషయాలను పరిగణనలోకి తీసుకోవాలని ఆయనత్కాడు. ఇటీవలి సంవత్సరాలలో భద్రతాసంమతి వ్యవ దేశాలను ఎన్నుకోవడంలో ఈ విషయాలను విస్మరించడం జరిగిందని ఆయన విమర్శించారు.

పశ్చిమాసియాలో అమెరికా ప్రయత్నాలు శాంతిని సాధించలేవు

—నాజర్

కైరో, సెప్టెంబరు 17

పశ్చిమాసియా సంక్షోభం, దీనిలోతో మ్మోత్రమే పరిష్కార మార్గమని నాజర్ విశ్వసిస్తున్నట్లు ఇక్కడ ఒక వ్యక్తి ఉటంకించింది.

అలీ అహ్రాం అనే వ్యక్తి, సూడాన్ లాయర్ల ప్రతినిధివర్గంతో నాజర్ పేర్కొన్న మాటల్ని ఉటంకించింది.

"ఐంతో తీసుకున్న చొచ్చి, రిగి బిలం తోనే పొందడం సాధ్యమని నేను వదే నదే చెబుతూ వచ్చాను, ఇప్పుడు కూడా ఆదే అంటున్నాను."

"అమెరికా ప్రయత్నాలు-శాంతిని సాధించ లేవని. ఆక్రమిత భాగం నుంచి ఇజ్రాయిల్‌ను ఉపసంహరింప చేయలేవని ఈజిప్టు మొటికుంది తెలిసు" అని నాజర్ స్పష్టంచేశాడు. ఆ వ్యక్తి పేర్కొన్నది.

యుద్ధ విరమణ ఉల్లంఘనలపై అమెరికా, ఇజ్రాయిల్‌కు ఆయుధాలను, విమానాలను సరఫరా చేయడం ఆపివేయాలని ఈజిప్టు మొటికుంది. ఆక్రమిత భాగం నుంచి ఇజ్రాయిల్‌ను ఉపసంహరింప చేయలేవని ఈజిప్టు మొటికుంది తెలిసు" అని నాజర్ స్పష్టంచేశాడు. ఆ వ్యక్తి పేర్కొన్నది.

"అమెరికా ప్రయత్నాలు-శాంతిని సాధించ లేవని. ఆక్రమిత భాగం నుంచి ఇజ్రాయిల్‌ను ఉపసంహరింప చేయలేవని ఈజిప్టు మొటికుంది తెలిసు" అని నాజర్ స్పష్టంచేశాడు. ఆ వ్యక్తి పేర్కొన్నది.

యుద్ధ విరమణ ఉల్లంఘనలపై అమెరికా, ఇజ్రాయిల్‌కు ఆయుధాలను, విమానాలను సరఫరా చేయడం ఆపివేయాలని ఈజిప్టు మొటికుంది. ఆక్రమిత భాగం నుంచి ఇజ్రాయిల్‌ను ఉపసంహరింప చేయలేవని ఈజిప్టు మొటికుంది తెలిసు" అని నాజర్ స్పష్టంచేశాడు. ఆ వ్యక్తి పేర్కొన్నది.

ఐ.రా.స లో అగ్రరాజ్యాల ప్రతిపత్తికి జిసాసై కొరత

ఐ. రా. స, సెప్టెంబరు 18

భద్రతా సంమతిలో శాశ్వత సభ్యత్వాన్ని ఆగ్రరాజ్యాల ప్రతిపత్తిని జాసాసై కోలుపుతుంది. భద్రతామండలి ఏర్పాటు, దాని శాశ్వత సభ్యులకు సంబంధించిన ఐ. రా. స, విధాన గుండెలు ఏమ్మడి చేసిన ఈ రేకిమో (వీటో) అధికారం ఉపయోగించడం ద్వారా ఆ సంస్థ ప్రధాన లక్ష్యమైన అంతర్జాతీయ శాంతిభద్రతలకు విఘాతం కలిగించడం ఈ సభ్యులకు సంబంధించినంత వరకు ఐ. రా. స, విఫలం కావడానికి ప్రధాన కారణాలని పూర్వపక్షి కరించారని జాసాసై ఐ. రా. స. సర్వ ప్రతినిధి సభ తర్వాత తీర్మానించింది.

జాసాసై విదేశాంగ మంత్రి కీవిసి ప్రసంగిస్తూ, భద్రతా సంమతి తన అప్రతిహత శాంతిభద్రతల విర్వర్తించడంలో సమర్థవంత మైన తర్వాత గైకొనలిగిన శక్తి ఆధారపడి భద్రతా సంమతి పునాదాన్నాడు.

అగ్రరాజ్యాల తమ వర్తనా ఆదర్శము ధాన సంబంధించిన సర్వసం ధీ ఎందు తూనవరంపల్ల ప్రసంగమును ఉద్దేశించి ఆయన ప్రసంగమును ప్రభుత్వం తగ్గించని అయన అన్నాడు. అందువల్ల బహిరంగా శాశ్వత సభ్యత్వానికి అన్వాత్తు క్తి నిస్సూయాకమైన ఆంగ్లంగా పుంజాలు, అన్వాత్తుల విషైనాని అంగీకరించడం ప్రసంగ కోసం తీసుకు మళ్ళించడానికి ప్రయత్నం చేస్తున్నాయి.

భద్రతా సంమతిలో శాశ్వత సభ్యత్వానికి అన్వాత్తు క్తి నిస్సూయాకమైన ఆంగ్లంగా పుంజాలు, అన్వాత్తుల విషైనాని అంగీకరించడం ప్రసంగ కోసం తీసుకు మళ్ళించడానికి ప్రయత్నం చేస్తున్నాయి.

ఐ. రా. స. సమావేశం వాయిదా

ఐ. రా. స, సెప్టెంబరు 18

ఐ. రా. స. సర్వ ప్రతినిధి సభా సమావేశం శుక్ర వారమిత్తం వన్నె రాత్రి వాయిదా వడింది. తిరిగి సోమవారం ప్రారంభమౌతుంది.

5 లక్షలమంది తోటి కార్మికుల సమ్మె

కొంటో, సెప్టెంబరు 17

పోరీసు కాల్పులలో నంభవించిన ఇద్దరు కార్మికుల మరణానికి నిరసన తెలియజేస్తూ, ఐదు లక్షలమంది భారతీయ టీ తోటల కార్మికులు వెన్నటి రోజు పెంద్రల్ హాల్‌లో సమ్మె చేశారు.

ఇక్కడికి 125 మైళ్ళ దూరంలోని జపుల్లాం సమీపంలో ఒక ఎస్టేటులో పోరీసు కాల్పులు ఇద్దరు కార్మికులు బలియ్యారు. ఈ సంఘటనకి ఈ నెల మొదట్లో జరిగింది. యూనియన్ పోట్టాలను ఉపసంహరింపచేస్తూ కార్మికులు రెండు నెలలుగా సమ్మె చేస్తుండగా పోరీసుల కాల్పులు జరిగాయి.

వెన్నటి సమ్మెను వెంటనే యూనియన్లు విరమింపచేశాయి.

పోరీసు కాల్పుల విషయంలో న్యాయ విచారణ జరిపించాలని, ఎస్టేటు మేనేజరు పోరీసులను ఉపసంహరించుకోవాలని, వెన్న డిమాండ్ చేస్తూ సమ్మె చేశారు.

పోరీసు కాల్పులలో ఇద్దరు కార్మికులు మరణించడం పట్ల ప్రధాని శ్రీమతి ఇందిరాగాంధీ విచారం వ్యక్తం చేశారు.

శ్రీశైలం ప్రాజెక్టులో పూర్తి హర్తాళ్

శ్రీశైలం, సెప్టెంబర్ 18

శ్రీశైలం ప్రాజెక్టులో కార్మికుల రిప్రెజెంటేషన్‌ను ఉపసంహరించాల్సిందిగా డిమాండ్ చేస్తూ ఎంప్లాయీస్ అండ్ మజ్దూర్ యూనియన్ ఇచ్చిన పిలుపుమేరకు యీ నెల 17 న పూర్తి హర్తాళ్ జరిగింది.

కాంట్రాక్టరీ అన్ని వ్యాపార వర్తకాలు సంపూర్ణంగా హర్తాళ్‌ను పాటించి ప్రాజెక్టు కార్మికులకు తమ మద్దతు తెలిపాయి. ఈ నెల 16 వ తేదీ నుండే కాంట్రాక్టరీ మేనేజ్‌మెంట్లో వున్న అన్ని వ్యాపార వర్గాలలో కార్మికులు ప్రవారం చేశాయి. యూనియన్ ముఖ్య కార్యకర్త శ్రీ సైదారి నాయుడ్‌ను 10 మంది సభ్యులు ఎత్తుకుపోయిన తర్వాత ఈ సమ్మె ప్రారంభమైంది. ఆయనను విడుదల చేయాలని, ఆయనపై పెట్టిన కేసులు ఎత్తివేయాలని, ఇంజనీరింగ్ అధికారుల బాధ్యతారాహిత్యం వల్ల ప్రాజెక్టులో ఇటీవల జరిగిన ప్రమాదాలపై న్యాయ విచారణ జరపాలని, ఇంజనీరింగ్ అధికారుల నిర్లక్ష్యం వల్ల మరణించిన కార్మికులకు పరిహారం చెల్లించ